



PREFEITURA MUNICIPAL DE LAGOA SANTA

COMISSÃO PERMANENTE DE LICITAÇÃO
CEP 33400-000 - ESTADO DE MINAS GERAIS

RECIBO DE RETIRADA DE EDITAL PELA INTERNET

Processo Licitatório n° 136/2013

Modalidade: Concorrência Pública n° 5/2013

Tipo: Menor Preço Global

OBJETO: CONTRATAÇÃO DE EMPRESA ESPECIALIZADA DE ENGENHARIA PARA REALIZAÇÃO DA REFORMA E AMPLIAÇÃO DO PSF MORADAS DA LAPINHA, COM FORNECIMENTO DE MATERIAL E MÃO DE OBRA, conforme mencionado no Anexo I, parte integrante deste Edital.

Nome da Empresa:.....

CNPJ:.....

Endereço:.....Nº.....Bairro.....

Cidade: Estado:.....

Telefone:..... Fax:

E-mail:

Pessoa para contato:

Obtivemos através do acesso a pagina www.lagoasanta.mg.gov.br, nesta data, cópia do instrumento convocatório da licitação acima identificada.

Local:.....

Data: ____ / ____ /2013.

ASSINATURA:

Senhor Licitante,

Visando comunicação futura entre esta Prefeitura e sua empresa, solicitamos a Vossa Senhoria preencher o recibo de retirada do Edital e remeter à Comissão Permanente de Licitação, pelo e-mail: licitacao@lagoasanta.mg.gov.br, pelo Telefone (31) 3688-1320.

A não remessa do recibo exime a Prefeitura Municipal de Lagoa Santa da responsabilidade da comunicação por meio de fax ou e-mail de eventuais esclarecimentos e retificações corridas no instrumento convocatório, bem como de quaisquer informações adicionais, não cabendo posteriormente qualquer reclamação.



PREFEITURA MUNICIPAL DE LAGOA SANTA

COMISSÃO PERMANENTE DE LICITAÇÃO
CEP 33400-000 - ESTADO DE MINAS GERAIS

EDITAL DE LICITAÇÃO

PROCESSO LICITATÓRIO Nº 136/2013
Concorrência Pública nº 5/2013

1. OBJETO: CONTRATAÇÃO DE EMPRESA ESPECIALIZADA DE ENGENHARIA PARA REALIZAÇÃO DA REFORMA E AMPLIAÇÃO DO PSF MORADAS DA LAPINHA, COM FORNECIMENTO DE MATERIAL E MÃO DE OBRA, CONFORME MENCIONADO NO ANEXO I – PROJETO BÁSICO, QUE INTEGRA ESTE EDITAL.

2. APRESENTAÇÃO DOS ENVELOPES: A documentação de habilitação e a (s) proposta (s) comercial (is) deverão ser entregues em envelopes distintos, lacrados e rubricados pelas proponentes, na forma do item 6 (seis) e subitens deste ato convocatório, no setor de licitações, localizado no centro administrativo da prefeitura municipal de lagoa santa, situada à Rua Acadêmico Nilo Figueiredo, n.º 2.500, Santos Dumont, endereçado à **Comissão Permanente de Licitação** até as **9:00** do dia **31-10-2013**, sendo fornecido ao interessado comprovante de protocolo. Ultrapassado este prazo, será rejeitada a entrega dos envelopes pela comissão de licitação e pelo setor mencionado.

Os envelopes poderão ser remetidos pelo correio ou outro meio de entrega, com aviso de recebimento, desde que sejam recebidos no prazo aqui previsto, não se responsabilizando a Prefeitura pela eventual perda dos prazos acima estipulados ou pela entrega em local diferente do ora mencionado.

3. ÍNICIO DA SESSÃO PÚBLICA DE ABERTURA DOS ENVELOPES:
Dia 31-10-2013 às 9:30.

LOCAL DE ABERTURA DOS ENVELOPES E REALIZAÇÃO DAS SESSÕES DA COMISSÃO DE LICITAÇÃO: Auditório do Centro Administrativo desta Prefeitura, situada na Rua Acadêmico Nilo Figueiredo, nº 2.500, Santos Dumont - Lagoa Santa/MG.

4. CONSULTAS AO EDITAL: Afixado no quadro de avisos localizado no Hall de entrada (andar térreo) do Edifício-Sede da Prefeitura de Lagoa Santa, sito a Rua São João, nº 290, Centro, no Centro Administrativo Municipal, sito a Rua Acadêmico Nilo Figueiredo, nº 2.500, Santos Dumont ou no Sítio deste Município www.lagoasanta.mg.gov.br.

5. ESCLARECIMENTOS: todas as consultas visando a esclarecimentos relativos à licitação deverão ser encaminhadas Via Fax (31) 3688-1320 ou E-Mail (licitacao@lagoasanta.mg.gov.br), referenciando a presente licitação no prazo máximo de 05 (cinco) dias úteis antes da data prevista para a entrega das propostas. As respostas serão providenciadas no prazo máximo de 03 (três) dias antes da mesma data.

O(s) envelope(s) contendo a(s) proposta(s) comercial (is) será (ao) aberto(s) após o encerramento da fase de habilitação, no mesmo dia, endereço e local acima mencionados, desde que haja expressa desistência de recurso por todos os licitantes ou, não sendo possível, em nova data e horário designados em ata, com a intimação dos licitantes habilitados no mesmo ato.



PREFEITURA MUNICIPAL DE LAGOA SANTA

COMISSÃO PERMANENTE DE LICITAÇÃO
CEP 33400-000 - ESTADO DE MINAS GERAIS

EDITAL DE LICITAÇÃO

PROCESSO LICITATÓRIO Nº 136/2013
Concorrência Pública nº 5/2013

ÍNDICE

1 - PREÂMBULO.....	4
2 - ÓRGÃO REQUISITANTE.....	4
3 - OBJETO.....	4
4 - DAS CONDIÇÕES DE PARTICIPAÇÃO E AQUISIÇÃO DO EDITAL.....	4
5 - DAS CONDIÇÕES GERAIS SOBRE A LICITAÇÃO.....	7
6 - DA FORMA DE APRESENTAÇÃO DOS ENVELOPES.....	7
7 - DA DOCUMENTAÇÃO DE HABILITAÇÃO	9
8 - DA PROPOSTA COMERCIAL	13
9 - DA ABERTURA DOS ENVELOPES	15
10 - DO JULGAMENTO E CLASSIFICAÇÃO DAS PROPOSTAS.....	17
11 - DA OFERTA DE PREÇO E DO PAGAMENTO.....	20
12 - DA CONVOCAÇÃO DO VENCEDOR. EXECUÇÃO E REC. DAS OBRAS.....	21
13 - DAS SANÇÕES ADMINISTRATIVAS.....	23
14 - DA IMPUGNAÇÃO E DA INTERPOSIÇÃO DE RECURSOS.....	24
15 - DOS RECURSOS ORÇAMENTÁRIOS	25
16 - DAS GARANTIAS.....	26
17 - DAS DISPOSIÇÕES GERAIS.....	27
ANEXO I.....	30
ANEXO II.....	79
ANEXO III.....	81
ANEXO IV	82
ANEXO V.....	83
ANEXO VI.....	84
ANEXO VII.....	85
ANEXO VIII.....	86
ANEXO IX.....	101
ANEXO X.....	105



PREFEITURA MUNICIPAL DE LAGOA SANTA

COMISSÃO PERMANENTE DE LICITAÇÃO
CEP 33400-000 - ESTADO DE MINAS GERAIS

EDITAL DE LICITAÇÃO

PROCESSO LICITATÓRIO Nº 136/2013
Concorrência Pública nº 5/2013

1. PREÂMBULO

1.1. **O Município de Lagoa Santa do Estado de Minas Gerais**, através da Comissão Permanente de Licitação, nomeada pela Portaria nº 686 de 04/07/2013, com endereço à Rua Acadêmico Nilo Figueiredo, nº 2.500, Santos Dumont, Lagoa Santa, MG, CEP 33.400-000, CNPJ/MF 73.357.469/0001-56, isento de inscrição estadual, torna pública a abertura do **Processo Licitatório nº 136/2013**, na modalidade **Concorrência Pública nº 5/2013 do Tipo Menor Preço Global**, regido pela Lei Federal 8.666, de 21/6/93 com as alterações posteriores, Lei Municipal nº 3.222/2011 e demais condições fixadas neste instrumento convocatório. Toda legislação mencionada encontra-se à disposição na Sala da Comissão de Licitações para consulta de quaisquer interessados.

2. DO ÓRGÃO REQUISITANTE

2.1. Secretaria Municipal de Saúde juntamente com a Secretaria Municipal de Desenvolvimento Urbano - SMDU de Lagoa Santa, Estado de Minas Gerais.

3. DO OBJETO

3.1. Constitui objeto da presente **Concorrência Pública: CONTRATAÇÃO DE EMPRESA ESPECIALIZADA DE ENGENHARIA PARA REALIZAÇÃO DA REFORMA E AMPLIAÇÃO DO PSF MORADAS DA LAPINHA, COM FORNECIMENTO DE MATERIAL E MÃO DE OBRA**, conforme mencionado no Anexo I – Projeto Básico, que integra este edital.

4. DAS CONDIÇÕES DE PARTICIPAÇÃO E AQUISIÇÃO DO EDITAL

4.1. **Somente poderá participar desta licitação** pessoa jurídica do ramo pertinente ao objeto licitado, regularmente constituída, que tenha adquirido o edital e que, para a abertura dos envelopes de documentação:

a) Não esteja suspensa ou impedida de licitar ou contratar com a Administração Pública, ou tenha sido declarada inidônea para licitar ou contratar com esta;



PREFEITURA MUNICIPAL DE LAGOA SANTA

COMISSÃO PERMANENTE DE LICITAÇÃO
CEP 33400-000 - ESTADO DE MINAS GERAIS

- b) Não esteja reunida em consórcio, exceto compostos em sua totalidade ou parcialmente por MEI, ME ou EPP, respeitado o disposto no art. 33 da Lei Federal nº 8.666 de 21/06/1993;
- c) Não tenha em seus quadros: sócio, gerente, responsável técnico ou funcionário que ocupe cargo ou emprego na Administração do Município de Lagoa Santa, mesmo subcontratado;
- d) Não seja empresa isolada ou em consórcio, responsável pela elaboração do Projeto Básico ou executivo ou da qual o autor do Projeto seja dirigente, gerente, acionista ou detentor de mais de 5% (cinco por cento) do capital com direito a voto ou controlador, responsável técnico ou subcontratado;
- e) Não seja autor do Projeto Básico ou executivo, pessoa física ou jurídica.
- f) **Haja realizado a visita técnica e apresente o atestado respectivo, nos termos do parágrafo Terceiro deste item;**

Parágrafo Primeiro - A observância das vedações previstas neste item é de inteira responsabilidade da licitante. A ocultação de fato impeditivo da participação nesta Concorrência Pública sujeita a licitante às penalidades cabíveis, inclusive a perda de seu direito de participar da licitação ou até mesmo ter rescindido o contrato, caso vencedora do certame e se apure, posteriormente, causa impeditiva de sua participação.

Parágrafo Segundo - Considerando-se que é essencial a visita ao local das obras, para que as licitantes possam conhecer seu ambiente físico, dimensionar os serviços, verificar suas condições técnicas, planejar a execução do objeto desta licitação e formular proposta comercial, constitui-se **condição indispensável de participação na presente Concorrência Pública a visita técnica ao local das obras, nos termos deste item 4.1, alínea "F" e parágrafos terceiro e quarto.**

Parágrafo Terceiro - A visita técnica para conhecimento das condições locais das obras será realizada no período compreendido entre os dias **25/10/2013 a 29/10/2013, em dias úteis, com saída programada para as 09h da Secretaria Municipal de Desenvolvimento Urbano**, situada à Rua Barão do Rio Branco, nº 44/2º andar, Bairro Centro, Lagoa Santa/MG, por engenheiro credenciado por escrito pela empresa licitante, que será acompanhado por engenheiro da Secretaria Municipal de Desenvolvimento Urbano.

Parágrafo Quarto - As proponentes que assim procederem receberão um Atestado de Visita Técnica, que deverá ser entregue juntamente com os documentos de Habilitação. As empresas que não realizarem a visita nos dias e horários previstos no parágrafo anterior, deste edital, e, portanto, não obtiverem o atestado, ficarão impossibilitadas de participar desta Concorrência, por descumprimento de condição essencial.



PREFEITURA MUNICIPAL DE LAGOA SANTA

COMISSÃO PERMANENTE DE LICITAÇÃO
CEP 33400-000 - ESTADO DE MINAS GERAIS

Parágrafo Quinto - As empresas interessadas em realizar a visita técnica deverão apresentar-se para credenciamento junto ao responsável na Secretaria Municipal de Desenvolvimento Urbano portando os seguintes documentos:

- a) Carteira do CREA do profissional que realizará a visita técnica;
- b) Contrato Social e a última alteração da empresa licitante;
- c) Procuração pública ou Carta de credenciamento assinada pelo representante legal da empresa outorgando poderes para representá-lo perante o município de Lagoa Santa;
- d) Certidão do CREA da empresa licitante.

Parágrafo Sexto - Maiores esclarecimentos, bem como o agendamento da visita poderão ser obtidos junto a Secretaria de Obras, pelo telefone (31) 3681-4324 ou (31) 3681-7020. Na visita técnica a proponente deverá certificar-se de todas as condições e características da área, das vias de acesso, das facilidades da região, bem como de todos os demais fatores que possam afetar a execução dos serviços e a formulação de proposta (s) comercial (is).

4.2. Cópia deste instrumento convocatório estará disponível na internet, no site deste Município, no endereço www.lagoasanta.mg.gov.br, isento de custos, e também permanecerá afixado no Quadro de Avisos localizado no hall de entrada (andar térreo) do Edifício-Sede da Prefeitura de Lagoa Santa, situado na Rua São João, nº. 290, Centro e no Centro Administrativo da Prefeitura Municipal de Lagoa Santa, situado na Rua Acadêmico Nilo Figueiredo, nº. 2.500, Santos Dumont, podendo ainda ser obtido junto à Comissão Permanente de Licitação, no Centro Administrativo da Prefeitura Municipal de Lagoa Santa, no horário de 12 as 18 horas, ao custo nos termos do Decreto nº. 2102/2011 e do Código Tributário Municipal, a serem recolhidos aos cofres públicos através de guia de arrecadação que será fornecida pelo Setor de Arrecadação das 12 às 18 horas, até o último dia útil que anteceder a data do certame.

4.3. As empresas e/ou representantes que adquirirem o instrumento convocatório via internet se obrigam a acompanhar as publicações referentes ao processo no sítio www.lagoasanta.mg.gov.br e as publicações no Diário Oficial "Minas Gerais", quando for o caso, com vista a possíveis alterações e avisos.

4.4. Em subsídio à execução dos serviços a serem orçados e contratados, a Secretaria de Desenvolvimento Econômico da PMLS disponibilizará cópia dos projetos elaborados em mídia eletrônica, em extensão DWG (Versão Autodesk AutoCAD) que poderá ser obtido no dia da visita técnica caso o participante disponibilize a mídia para gravação, (CD ou Pen Drive) ou em horário agendado, pelo telefone (31) 3688-1333, até a data do certame. Devido ao tamanho dos arquivos, estes em hipótese alguma, serão enviados via correio eletrônico.



PREFEITURA MUNICIPAL DE LAGOA SANTA

COMISSÃO PERMANENTE DE LICITAÇÃO
CEP 33400-000 - ESTADO DE MINAS GERAIS

5. DAS CONDIÇÕES GERAIS SOBRE A LICITAÇÃO

5.1. A contagem dos prazos estabelecidos neste Edital será feita de acordo com o Artigo 110 da Lei 8.666/93, excluindo-se o dia do início e incluindo-se o do vencimento, sendo considerados dias consecutivos, exceto quando for explicitamente disposto em contrário.

5.2. O Município de Lagoa Santa poderá a qualquer tempo, revogar ou anular o presente processo de licitação, nos termos do artigo 49 da Lei 8.666/93, a seu exclusivo critério, sem que caiba aos participantes ou ao licitante vencedor direito a ressarcimento ou indenização.

5.3. Em qualquer fase do processo desta Licitação, a Prefeitura se reserva o direito de solicitar às participantes esclarecimentos eventualmente necessários em relação à documentação e à proposta técnica apresentadas.

5.4. A Comissão Permanente de Licitação poderá transformar o processo em diligência para apuração de dados e condições indispensáveis ao julgamento da proposta, bem como se valer dos préstimos de técnicos, consultores ou empresas especializadas.

5.5. As interpretações, correções e ou alterações elaboradas pela Prefeitura no Edital, por iniciativa própria ou atendendo a eventual impugnação de licitante, serão comunicadas, por escrito, a todas as empresas que o tiverem adquirido.

5.6. Informações e esclarecimentos sobre o certame, bem como sobre o Edital completo, poderão ser obtidos, formalmente junto à Comissão Permanente de Licitação, à Rua Acadêmico Nilo Figueiredo, n.º 2.500, Santos Dumont, Lagoa Santa/MG, de segunda a sexta-feira no horário das 12h às 17h, nos dias úteis pelo e-mail: licitacao@lagoasanta.mg.gov.br ou telefax (31) 3688-1320.

5.7. Os pedidos de esclarecimento sobre o processo de licitação deverão ser formulados por escrito e protocolados na Prefeitura no prazo máximo de 05 (cinco) dias úteis antes da data prevista para a entrega das propostas. As respostas serão providenciadas no prazo máximo de 03 (três) dias antes da mesma data.

6. DA FORMA DE APRESENTAÇÃO DOS ENVELOPES E REPRESENTAÇÃO DAS PROPONENTES

6.1. Os documentos de Habilitação e os da Proposta Comercial deverão constar de envelopes distintos, em papel opaco, lacrados e rubricados pelas proponentes, e **serão entregues no SETOR DE LICITAÇÕES da Prefeitura, situado à Rua Acadêmico Nilo Figueiredo, n.º 2.500, Santos Dumont, endereçados à Comissão Permanente de Licitação impreterivelmente até às 9:00 do dia 31-10-2013**, quando será fornecido à interessada comprovante de protocolo. Ultrapassado este prazo, não serão recebidos os envelopes.



PREFEITURA MUNICIPAL DE LAGOA SANTA

COMISSÃO PERMANENTE DE LICITAÇÃO
CEP 33400-000 - ESTADO DE MINAS GERAIS

6.2. Os envelopes poderão ser remetidos pelo correio ou outro meio de entrega, com aviso de recebimento, desde que recebidos no Setor de Licitação no prazo previsto no subitem 6.1., não se responsabilizando a Prefeitura pela eventual perda dos prazos acima estipulados ou pela entrega em local diferente do ora mencionado. O envelope da **Habilitação** deverá conter os documentos descritos no **item 7 (sete)** deste edital e seus subitens, **e será entregue em envelope fechado, lacrado e rubricado pela proponente, consignando-se externamente o nome da licitante e as expressões seguintes:**

À COMISSÃO PERMANENTE DE LICITAÇÃO
PREFEITURA MUNICIPAL DE LAGOA SANTA - MG

PROCESSO LICITATÓRIO Nº 136/2013
Concorrência Pública nº 5/2013

“ENVELOPE Nº 01 - HABILITAÇÃO”
NOME DA LICITANTE/ENDEREÇO

DATA/HORA DA ABERTURA: 31-10-2013 às 9:30.

6.3. A **Proposta Comercial** deverá atender ao exigido no **item 8** e seus subitens, e será entregue em **envelope fechado, lacrado e rubricado pela proponente, consignando-se externamente o nome da licitante e as expressões seguintes:**

À COMISSÃO PERMANENTE DE LICITAÇÃO
PREFEITURA MUNICIPAL DE LAGOA SANTA - MG

PROCESSO LICITATÓRIO Nº 136/2013
Concorrência Pública nº 5/2013

“ENVELOPE Nº 02 – PROPOSTA COMERCIAL”
NOME DA LICITANTE/ENDEREÇO

DATA/HORA DA ABERTURA: 31-10-2013 às 9:30.

6.4. Cada concorrente deverá apresentar, **ANEXO AOS ENVELOPES**, o respectivo ato constitutivo e suas alterações ou da consolidação respectiva, juntamente com a carta em papel timbrado da proponente subscrita pelo seu representante legal, com firma reconhecida, ou procuração, assinada também por seu representante legal, designando uma pessoa para representá-la, credenciada com poderes perante a Comissão Permanente de Licitação para todos os atos relativos à presente licitação, em especial para interpor recursos ou desistir de sua interposição, nos moldes do ANEXO V, integrante deste Edital .

6.4.1. Somente poderá manifestar-se nas reuniões e solicitar que sejam consignados assuntos nas atas de reuniões da Comissão de Licitação:



PREFEITURA MUNICIPAL DE LAGOA SANTA

COMISSÃO PERMANENTE DE LICITAÇÃO
CEP 33400-000 - ESTADO DE MINAS GERAIS

- a) Representante legal da empresa, indicado em seu contrato social e portando documento oficial de identidade original, vedada a apresentação de fotocópia, salvo se autenticada por cartório;
- b) Procurador, munido de procuração pública ou particular com firma reconhecida em cartório e portando documento oficial de identidade original, vedada a apresentação de fotocópia, salvo se autenticada por cartório;
- c) Representante credenciado pela empresa, munido de carta de credenciamento ou procuração, nos termos do item 6.4, e portando documento oficial de identidade original, vedada a apresentação de fotocópia, salvo se autenticada por cartório;

Parágrafo Único - A carta de credenciamento, pública ou particular (com firma reconhecida), conferirá poderes ao representante para atuar em nome da proponente nesta CONCORRÊNCIA, com poderes para examinar as propostas, impugná-las, oferecer recursos e exercer todas as prerrogativas previstas neste Edital e na Lei Federal 8.666/93. O representante oficialmente indicado, conforme o modelo apresentado no ANEXO VI – Modelo de Carta de Credenciamento, **deverá estar obrigatoriamente munido de cédula oficial de identidade, sob pena de não ser admitida a sua atuação.**

7. DA DOCUMENTAÇÃO DE HABILITAÇÃO

7.1. O Envelope nº 01 – **DOCUMENTAÇÃO DE HABILITAÇÃO** - deverá conter os seguintes documentos, **apresentados em original, cópia autenticada por Cartório ou cópia simples obrigatoriamente acompanhada do original – para que seja conferida pelos membros da Comissão de Licitação - todos com validade na data fixada para abertura dos envelopes de DOCUMENTAÇÃO:**

7.1.1. Da Habilitação Jurídica:

7.1.1.1. O licitante deverá apresentar um dos atos constitutivos abaixo, dependendo do tipo de firma do licitante:

- a) Certificado de Condição de Microempreendedor Individual;
- b) Registro Comercial, no caso de firma empresário;
- c) Estatuto Social registrado no Registro ou Junta Comercial, acompanhado de ata, devidamente arquivada, da Assembléia Geral ou Reunião do Conselho de Administração que elegeu os administradores, com a comprovação de sua publicação em órgão de imprensa;



PREFEITURA MUNICIPAL DE LAGOA SANTA

COMISSÃO PERMANENTE DE LICITAÇÃO
CEP 33400-000 - ESTADO DE MINAS GERAIS

- d) Contrato Social e alterações subseqüentes, ou contrato consolidado, devidamente registrado na Junta Comercial, no caso das demais sociedades.
- e) Decreto de autorização, em se tratando de empresas ou sociedade estrangeira em funcionamento no país, e de ato de registro ou autorização para funcionamento expedido pelo órgão competente, quando a atividade assim o exigir.

7.1.2. Da Regularidade Fiscal e Trabalhista:

- a) Certidão de Regularidade para com o INSS, nos termos da Lei nº 8.212 de 25/07/91 e alterações posteriores, válida na data de abertura do envelope contendo a documentação de habilitação;
- b) Prova de inexistência de débitos inadimplidos perante a Justiça do Trabalho, mediante a apresentação de Certidão Negativa;
- c) Certidão de Regularidade para com o FGTS (Fundo de Garantia por Tempo de Serviço), expedida pela Caixa Econômica Federal, demonstrando situação regular no cumprimento dos encargos sociais instituídos por lei;
- d) Prova de Inscrição e regularidade no Cadastro Nacional de Pessoas Jurídicas (CNPJ/MF), atualizada;
- e) Prova de inscrição no cadastro de contribuintes estadual ou municipal, se houver, relativo ao domicílio ou sede do licitante, pertinente ao seu ramo de atividade e compatível com o objeto contratual;
- f) Prova de Regularidade com as Fazendas Nacional, Estadual e Municipal, do domicílio ou sede da licitante, mediante a apresentação obrigatória de:

f.1) Certidão de Regularidade de Tributos e Contribuições Federais, expedida por Órgão da Secretaria da Receita Federal;

f.2) Certidão de Regularidade de Tributos e Contribuições Estaduais;

f.3) Certidão de Regularidade de Tributos e Contribuições Municipais.

7.1.3. Da Qualificação Técnica:

- a) Certidão de Registro e Quitação de Pessoa Jurídica na entidade profissional competente;
- b) Atestado (s) de Capacidade Técnico profissional fornecido por pessoa de direito público ou privado, em papel timbrado, devidamente registrado no CREA,



PREFEITURA MUNICIPAL DE LAGOA SANTA

COMISSÃO PERMANENTE DE LICITAÇÃO
CEP 33400-000 - ESTADO DE MINAS GERAIS

acompanhado da respectiva Certidão de Acervo Técnico emitida por este conselho, que comprove(m) a execução de serviços de característistas semelhantes às parcelas de maior relevância técnica e valor significativo, com descrição e quantidades descritas no quadro abaixo:

Item	Especificação Mínima do Serviço	Unid.	Qtd.
1	Execução de telhado	m ²	285
2	Reboco/Emboço	m ²	1.700
3	Pintura	m ²	1.000
4	Alvenaria	m ²	570
5	Alo CA 50/60	Kg	1.700
6	Concreto Estrutural	m ²	28
7	Forma	m ²	128

- b.1) Entende-se por execução de serviços de características semelhantes, o(s) atestado(s) que em sua individualidade ou soma, contemplem todo(s) o(s) serviço(s) referentes às parcelas de maior relevância descritas no quadro acima;
- c) O responsável técnico indicado no(s) atestado(s) apresentado(s), que deverá ser sócio(s), empregado(s), proprietário(s) ou contratado da licitante na data da assinatura do contrato, admitindo-se sua substituição por profissional(is) de experiência equivalente ou superior, desde que previamente autorizada pela Secretaria Municipal de Desenvolvimento Urbano;
- d) A comprovação de que o profissional(is) indicado(s) no(s) atestado(s) apresentado(s) é(são) sócio(s), empregado(s), proprietário(s) ou contratado da licitante é dar-se-á por meio da seguinte documentação:
- d.1) Cópia da Carteira de Trabalho e Previdência Social – CTPS;
- d.2) Cópia do Contrato de Trabalho vigente em plena vigência;
- d.3) Cópia do Contrato Social no caso de sócio/proprietário.
- d.4) Cópia do Contrato de prestação de serviços autônomos em plena vigência;
- d.5) Ficha de registro de trabalho, autenticado junto a DRT (Delegacia Regional do Trabalho);
- e) Declaração, assinada pelo representante legal da proponente, de que, se declarada vencedora nesta Concorrência Pública, disporá de canteiros de obras, equipamentos e pessoal essenciais para o cumprimento tempestivo do objeto desta licitação;

7.1.3.1. Apresentar Atestado de Visita Técnica, nos termos do item 4.1, alínea “d” e parágrafos terceiro e quarto.



PREFEITURA MUNICIPAL DE LAGOA SANTA

COMISSÃO PERMANENTE DE LICITAÇÃO
CEP 33400-000 - ESTADO DE MINAS GERAIS

7.1.4. Da Qualificação Econômico – Financeira:

- a) Balanço Patrimonial e demonstrações contábeis do último exercício social, já exigíveis e apresentáveis na forma da lei, que comprovem a boa situação econômico-financeira da licitante, vedada a substituição por balancetes ou balanços provisórios, podendo ser atualizados por índices oficiais quando encerrados há mais de 03 (três) meses da data de apresentação da proposta.
- b) Tratando-se de empresa que ainda não encerrou o seu primeiro exercício contábil, por ter sido constituída a menos de um ano, deverá apresentar, em substituição ao subitem anterior, o balanço de abertura, considerando-o para fins de comprovação da boa situação financeira, em atendimento ao disposto no art. 31, Inciso I da Lei 8.666/93
- c) Certidão negativa de falência ou concordata expedida pelo distribuidor da sede da pessoa jurídica, certidão negativa de recuperação judicial, válida pelo prazo de 180 dias contados a partir da data de sua emissão, no caso de não haver data de validade expressa no documento;
- d) A comprovação da boa situação financeira a que se refere a alínea “a” deste item será feita de forma objetiva, através do cálculo dos seguintes índices contábeis:

e.1) Índice de Liquidez Corrente (ILC) IGUAL OU SUPERIOR A 01 (UM), a ser obtido pela fórmula:

LC = $\frac{AC}{PC}$, onde **AC** é o Ativo Circulante e **PC** é o Passivo Circulante.

PC

e.2.) Índice de Liquidez Geral (ILG) IGUAL OU SUPERIOR A 01 (UM), a ser obtido pela fórmula:

$$ILG = \frac{AC + RLP}{PC + ELP}$$

Onde: RLP é o Realizável a Longo Prazo e ELP é o Exigível a Longo Prazo.

e.3) Índice de Endividamento (IE), igual ou inferior a 0,50 (meio), a ser obtido pela fórmula

$$IE = \frac{PC + ELP}{AT}$$

Onde: PC é o Passivo Circulante, ELP é o exigível a longo prazo e AT é o Ativo Total.



PREFEITURA MUNICIPAL DE LAGOA SANTA

COMISSÃO PERMANENTE DE LICITAÇÃO
CEP 33400-000 - ESTADO DE MINAS GERAIS

7.1.5. Outras comprovações.

a) A empresa apresentará juntamente com os documentos de habilitação a declaração do licitante demonstrando que cumpre os requisitos e que não possui nenhum impedimento para ser Microempresa e Empresa de Pequeno Porte, conforme dispõe o art. 3º e incisos do § 4º e arts. 42º a 49º da Lei Complementar 123/06 de 14/12/2006, conforme sugerido no **Anexo IV – Modelo de Declaração de Microempresa e Empresa de Pequeno Porte**.

a.1) Caso não utilizado a faculdade prevista no subitem 7.1.5 alínea “a”, será considerado que o licitante optou por renunciar aos benefícios previstos.

b) Declaração de Inexistência de Fato Impeditivo e de Situação Regular Perante o Ministério do Trabalho conforme modelo especificado no Anexo VII.

7.1. As autenticações somente serão feitas pela Comissão Permanente de Licitação mediante cotejo da cópia com o original.

7.2. O licitante que apresentar declaração falsa responderá por seus atos, civil, administrativo e penalmente.

c) **As empresas cadastradas no município poderão apresentar o Certificado de Registro Cadastral atualizado, emitido pelo município de Lagoa Santa, em substituição dos Documentos de Habilitação, solicitados nos subitens 7.1.1, 7.1.2, 7.1.4 e 7.1.5.**

8. DA PROPOSTA COMERCIAL

8.1. Deverá ser apresentado um envelope de **PROPOSTA COMERCIAL**, na forma estabelecida no item 6.3 deste edital, com as indicações externas ali previstas, sob pena de não abertura e devolução do envelope lacrado à licitante.

8.2. O ENVELOPE N.º 2 – **PROPOSTA COMERCIAL**, deverá conter a proposta de preço, em uma via, **elaborada em papel timbrado da empresa proponente e assinada pelo seu representante legal, devidamente identificado e qualificado**, devendo a proposta ser datilografada ou impressa, **redigida em conformidade com os termos dos Anexo I – PROJETO BÁSICO deste edital**, em idioma nacional, sem emendas, rasuras, ressalvas ou entrelinhas, devendo nela constar os requisitos detalhados no subitem 7.3, infra.

8.3. Forma de Apresentação da Proposta:

a) **Preço Global da Obra**, rubricado e assinado pelo Engenheiro responsável pela empresa, expresso em números e por extenso, em moeda corrente nacional, com no máximo duas casas decimais após a vírgula, sendo desprezadas as demais. O preço global ofertado deverá ser idêntico ao preço global indicado na Planilha Orçamentária (alínea “b” deste subitem);



PREFEITURA MUNICIPAL DE LAGOA SANTA

COMISSÃO PERMANENTE DE LICITAÇÃO
CEP 33400-000 - ESTADO DE MINAS GERAIS

- b) **Planilha Orçamentária**, devidamente identificada, rubricada e assinada pelo Engenheiro responsável pela empresa, elaborada no mesmo padrão, seqüência dos itens, subtotais e quantitativos da Planilha Orçamentária de referência, contida neste Edital, devendo contemplar todas as etapas de execução, totalizando o Preço Global, referido na alínea “a” deste subitem;
- c) **Planilha de Composição de Preços Unitários**, conforme modelo do ANEXO III, devendo contemplar todos os serviços, descrevendo minuciosamente a composição de seus custos, explicitando o índice utilizado para compatibilizar Leis Sociais e o BDI;
- d) **Cronograma Físico**, devidamente identificado, rubricado e assinado pelo Engenheiro responsável pela empresa, compatível com o Cronograma Financeiro e obedecendo aos prazos estabelecidos no Cronograma Físico de referência, integrante do Anexo I – Projeto Básico;
- e) **Cronograma Financeiro**, devidamente identificado, rubricado e assinado pelo Engenheiro responsável pela empresa, **compatível com o cronograma físico e com a condição de pagamento prevista no Anexo VIII – Minuta de Termo de Contrato. O Cronograma Financeiro deverá totalizar o valor global da Planilha Orçamentária, sendo admitido apenas diferenças de centavos de real decorrentes de arredondamentos.**

8.3.1. Os preços deverão ser apresentados incluindo todos os custos operacionais da atividade, os tributos, taxas e contribuições, encargos sociais e trabalhistas, horas extras, despesas administrativas, trabalhos noturnos, dominicais e em feriados, inclusive o custo dos vigias noturnos, bem como as demais despesas diretas e indiretas, inclusive com ensaios, testes e demais provas para controle tecnológico, de modo a constituir a única contraprestação pela execução dos serviços, objeto desta licitação.

8.3.2. No caso de **divergência entre o preço unitário e o total** prevalecerá o primeiro, devendo o Órgão Técnico refazer o cálculo para fins de julgamento.

8.3.3. Havendo divergência entre o Memorial Descritivo e as Plantas, prevalecerá o Memorial Descritivo.

8.3.4. Os quantitativos de serviços constantes da Planilha Orçamentária (ANEXO I – PROJETO BÁSICO) foram calculados pela Secretaria Municipal de Desenvolvimento Urbano, com base nos elementos técnicos dos projetos inseridos no PROJETO BÁSICO, devendo, portanto, ser utilizados **exatamente como expressos neste edital** pela licitante, para o cálculo do preço global.

8.3.5. É facultado às licitantes o emprego do arquivo eletrônico disponibilizado para elaboração da Planilha Orçamentária. Entretanto, qualquer divergência entre os



PREFEITURA MUNICIPAL DE LAGOA SANTA

COMISSÃO PERMANENTE DE LICITAÇÃO
CEP 33400-000 - ESTADO DE MINAS GERAIS

quantitativos constantes na Planilha Orçamentária apresentada na proposta e os constantes no Edital desta Licitação será objeto de retificação pelo Órgão Técnico da Secretaria de Obras que referá os cálculos com o quantitativo correto, comunicando-a por escrito às licitantes.

8.4. Ao apresentar proposta, fica subentendido que a licitante:

- a) **Conhece e cumprirá o Cronograma Físico** da obra, conforme apresentado no PROJETO BÁSICO (Anexo I);
- b) **Concorda com a forma de pagamento** de 30 (trinta) dias corridos, contados a partir da data do aceite da fatura correspondente a cada uma das medições realizadas;
- c) **Aceita o prazo de validade da proposta** de 60 (sessenta) dias corridos, a contar da data limite para apresentação dos envelopes;
- d) **Cumprirá o prazo de início e término dos serviços** constantes do ANEXO VIII deste edital;

9. DA ABERTURA DOS ENVELOPES

9.1. No dia, local e hora estabelecidos nos itens 03 (três) e 04 (quatro) da folha de rosto deste Edital, em Sessão Pública, serão realizados os trabalhos de abertura e exame dos documentos contidos no Envelope n.º 01 - Documentação de Habilitação, a cargo da Comissão Permanente de Licitação.

9.2. A Comissão Permanente de Licitação verificará, inicialmente, se as licitantes atenderam às condições de participação na licitação (item 4) e as estabelecidas no subitem 6.1 (protocolo em tempo hábil) e, principalmente, se realizaram a visita técnica (subitem 4.1, letra "F" e parágrafos), através do controle interno que lhe será enviado pelo Setor de Protocolo e pela Secretaria Municipal de Desenvolvimento Urbano e Serviços Públicos do Município de Lagoa Santa.

9.3. Sendo constatado pela Comissão que qualquer delas não apresentou os envelopes no prazo fixado neste edital, serão devolvidos, à licitante, seus envelopes de números 01 (documentação de habilitação) e 02 (proposta comercial) devidamente fechados e lacrados, mediante recibo ou apontamento na ata, ficando a empresa impedida de continuar a participar do certame licitatório, circunstância que constará da ata de trabalhos.

9.4. Serão abertos, inicialmente, os envelopes contendo a Documentação de Habilitação das licitantes que reunirem as condições de participar da Concorrência



PREFEITURA MUNICIPAL DE LAGOA SANTA

COMISSÃO PERMANENTE DE LICITAÇÃO
CEP 33400-000 - ESTADO DE MINAS GERAIS

Pública, oportunidade em que a Comissão os disponibilizará para que sejam rubricados pelos seus membros e pelos representantes das licitantes presentes à sessão.

9.5. Depois de conferida e apreciada a documentação pela Comissão de Licitação, sempre que possível o resultado será anunciado na própria sessão ou em outra, que se realizará em data fixada na ata, para a qual todas as participantes já saem desde já intimadas, consignando-se nela as licitantes que foram habilitadas e as que não foram, com a indicação precisa dos nomes das empresas e dos dispositivos do edital e/ou da Lei 8.666/93 que não foram atendidos pelas inabilitadas.

9.6. Serão devolvidos às licitantes declaradas inabilitadas os envelopes de nº 02 (proposta comercial), devidamente fechados e lacrados, contra recibo ou indicação na ata, desde que tenha havido desistência expressa de recurso contra a inabilitação.

9.7. Comunicado o resultado do julgamento da habilitação e decorrido o prazo para a interposição e julgamento de eventuais recursos – caso não tenha havido desistência do prazo recursal - o Presidente da Comissão convocará formalmente as licitantes para a realização da segunda sessão, em dia, hora e local que serão consignados em ata e formalmente comunicados às proponentes, na qual serão:

a) Devolvidos, fechados e contra recibo, os Envelopes de nº 02 (proposta comercial) às licitantes definitivamente inabilitadas, caso não acolhido seus recursos; e

b) Abertos os envelopes de nº 02 (proposta comercial), os documentos neles contidos serão rubricados pelos membros da Comissão e pelos representantes das empresas que prosseguiram na licitação, presentes à sessão.

9.8. Em seguida, a Comissão de Licitação declarará suspensos os trabalhos, designando, desde logo, data e hora para que, examinadas e julgadas as propostas comerciais, seja divulgado o resultado final da licitação e a classificação das propostas, em sessão pública. O julgamento será processado com estrita observância das disposições e critérios constantes deste Edital e da Lei 8.666/93, sendo desclassificadas as propostas que descumpram as condições previstas no item 8 e subitens deste ato, demais condições nele estabelecidas e as fixadas na Lei 8.666/93.

9.9. O julgamento das propostas será objetivo, razão pela qual a Comissão de Licitação irá realizá-lo em conformidade com o tipo de licitação aqui declinado, os critérios previamente estabelecidos neste ato convocatório e de acordo com os fatores exclusivamente nele referidos, de maneira a possibilitar sua aferição pelos licitantes e pelos órgãos de controle.



PREFEITURA MUNICIPAL DE LAGOA SANTA

COMISSÃO PERMANENTE DE LICITAÇÃO
CEP 33400-000 - ESTADO DE MINAS GERAIS

9.10. Do resultado do julgamento das propostas caberá recurso, na forma do art. 109, I, letra "b" da Lei 8.666/93, no prazo de cinco dias úteis. Decididos os recursos e homologado o resultado final da licitação, será ele publicado, na forma da lei.

9.11. Faculta-se à Comissão Permanente de Licitação, ou autoridade superior, em qualquer fase da licitação, a promoção de diligência destinada a esclarecer ou complementar a instrução do processo, conforme o § 3º, do art. 43, da Lei Federal nº 8.666/93, vedada a inclusão posterior de documento ou informação que deveria constar originariamente da proposta.

9.12. Das reuniões lavrar-se-ão atas, assinadas pelos membros da Comissão, representantes técnicos e pelos representantes das licitantes presentes, que deverão conter as ressalvas apresentadas pelos representantes presentes e demais anotações julgadas pertinentes.

9.13. Após a abertura da (s) proposta (s), não caberá desistência da (s) mesma (s), salvo por motivo justo decorrente de fato superveniente, devidamente justificado e aceito pela Comissão.

9.14. Uma vez abertas, as propostas serão tidas como imutáveis e acabadas, não sendo admitidas quaisquer providências posteriores tendentes a sanar falhas ou omissões que as ofertas apresentarem.

10. DO JULGAMENTO E CLASSIFICAÇÃO DAS PROPOSTAS

10.1. O julgamento da licitação será procedido pela Comissão Permanente de Licitação, observando-se as condições deste Edital e seus Anexos e demais normas legais, competindo a esta apreciar e decidir sobre eventuais omissões ou falhas constatadas nas propostas, podendo usar da faculdade prevista no parágrafo 3º do artigo 43, da Lei Federal n.º 8.666/93.

10.2. Para efeito de julgamento das propostas aceitas, a Comissão Permanente de Licitação desclassificará as propostas que não satisfaçam as exigências deste ato convocatório e, após, levará em consideração as propostas que sejam mais vantajosas para a Administração e o interesse público, classificando-as pela ordem crescente das ofertas.

10.3. Serão consideradas vencedoras do certame e terão seus preços homologados as licitantes que apresentarem **MENOR PREÇO GLOBAL, EM REGIME DE EMPREITADA POR PREÇO GLOBAL** - determinado pela ordem de classificação, desde que este não ultrapasse o valor-teto indicado no subitem 11.2 e conquanto atendidas todas as exigências deste Edital e seus anexos.



PREFEITURA MUNICIPAL DE LAGOA SANTA

COMISSÃO PERMANENTE DE LICITAÇÃO
CEP 33400-000 - ESTADO DE MINAS GERAIS

10.4. Verificada a absoluta igualdade entre duas ou mais propostas, a classificação será decidida por sorteio, em ato público, para o qual as licitantes serão convocadas por qualquer meio idôneo devidamente comprovado.

10.5. Serão desclassificadas as propostas que:

- a) Não atendam às exigências deste Edital e/ou seus anexos e as da Lei 8.666/93;
- b) Não se refiram à integralidade do item cotado.
- c) Apresentem preço unitário simbólico, de valor zero, superestimado ou manifestamente inexeqüível, incompatível com os preços e insumos de mercado, assim considerados nos termos do disposto no artigo 44 e 48, inciso II, da Lei Federal n.º 8.666/93.
- d) Apresentem preço baseado em outra(s) proposta(s), inclusive com o oferecimento de redução sobre a de menor valor.
- e) Forem omissas ou vagas, bem como as que apresentarem irregularidade ou defeito capaz de dificultar o julgamento;
- f) Impuserem condições ou contiverem ressalvas em relação às condições estabelecidas neste Edital;
- g) Alterarem os quantitativos constantes da Planilha Orçamentária – Anexo I do Edital;
- h) Apresentarem qualquer divergência no padrão da Planilha Orçamentária ou na seqüência dos itens que prejudique a análise da proposta;
- i) Deixarem de apresentar Planilha de Composição de Preços Unitários para qualquer um dos itens constantes da Planilha Orçamentária;
- j) Ultrapassarem o limite de 40% (quarenta por cento) do total, em serviços averbados e/ou terceirizados na planilha de composição de preços unitários;
- k) Ultrapassarem o limite de 40% (quarenta por cento) do valor total do contrato para subcontratação;

10.6. Consideram-se **excessivas** as propostas cujos valores globais sejam **superiores** ao valor global orçado pelo Município de Lagoa Santa, indicado na **Planilha Orçamentária**.

10.7. Consideram-se **manifestamente inexeqüíveis** as propostas cujos valores globais sejam inferiores a 70% (setenta por cento) do menor dos seguintes valores:



PREFEITURA MUNICIPAL DE LAGOA SANTA

COMISSÃO PERMANENTE DE LICITAÇÃO
CEP 33400-000 - ESTADO DE MINAS GERAIS

a) Média aritmética dos valores globais das propostas superiores a 50% (cinquenta por cento) do valor global orçado pelo Município de Lagoa Santa constante da Planilha Orçamentária; ou

b) Valor global orçado pelo Município de Lagoa Santa, indicado na Planilha Orçamentária.

10.8. O critério de inexequibilidade será aplicado em relação ao preço global proposto e após comprovada a verossimilhança das planilhas de composição de preços unitários.

10.9. Não serão consideradas, para efeito de julgamento, quaisquer condições ou vantagens não previstas neste Edital e seus Anexos.

10.10. Havendo divergência entre o preço dos custos unitários e o preço total, prevalecerá o preço unitário.

10.11. Prevalecerá o valor por extenso em caso de divergência entre este e o valor expresso em numerais.

10.12. DA PARTICIPAÇÃO DE MICROEMPRESAS (ME) E EMPRESAS DE PEQUENO PORTE (EPP), QUE ATENDEREM O PREVISTO NO SUBITEM 5.4.2 E OS MICROEMPREENDEDORES INDIVIDUAIS (MEI);

10.12.1. Nos termos dos arts. 42 e 43 da Lei Complementar nº 123/06 e Artigo 30 da Lei Municipal nº 3.222/2011, as MEI, ME e EPP deverão apresentar toda a documentação exigida no **Edital**, mesmo que esta apresente alguma restrição com relação à regularidade fiscal;

a) Havendo alguma restrição com relação à **regularidade fiscal**, será assegurado as ME e EPP o prazo de **05 (cinco) dias úteis**, cujo termo inicial corresponderá ao momento em que a licitante for declarada a vencedora do certame, para a regularização da documentação, pagamento ou parcelamento do débito, e emissão de eventuais certidões negativas ou positivas com efeito de certidão negativa.

b) A não regularização da documentação no prazo previsto acima implicará na **decadência do direito à contratação**, sem prejuízo das sanções previstas no art. 81 da Lei 8.666/93, sendo facultado à Administração convocar os licitantes remanescentes, na ordem de classificação, para contratação, ou revogar a licitação.

10.12.2. Nos termos dos artigos 44 e 45 da Lei Complementar nº 123/2006 e Artigos 31 e 32 da Lei Municipal nº 3.222/2011, nas licitações será assegurado, como critério de desempate, preferência de contratação para as MEI, ME e EPP, entendendo-se por empate aquelas situações em que as propostas apresentadas por estas sejam **iguais ou até 10% (dez por cento) superiores ao melhor preço** e desde que o melhor preço não seja de uma MEI, ME ou EPP.



PREFEITURA MUNICIPAL DE LAGOA SANTA

COMISSÃO PERMANENTE DE LICITAÇÃO
CEP 33400-000 - ESTADO DE MINAS GERAIS

10.12.3. Ocorrendo o empate, proceder-se-á da seguinte forma:

- a) A MEI, ME ou EPP melhor classificada será convocada para apresentar nova proposta até as 10h00min. do 1º (primeiro) dia útil seguinte após a verificação e análise das propostas do certame, sob pena de preclusão, observando o disposto no art. 32 da Lei 3.222/11.
- b) Não ocorrendo à contratação de MEI, ME ou EPP, na forma da letra “a”, serão convocadas as remanescentes que porventura se enquadrem na hipótese do subitem 10.12.3, na ordem classificatória, para o exercício do mesmo direito.
- c) No caso de equivalência dos valores apresentados pelas MEI, ME e EPP que encontrem no intervalo estabelecido no subitem 10.12.3 será realizado sorteio entre elas para que se identifique aquela que primeiro poderá apresentar melhor proposta.
- d) Na hipótese da não contratação nos termos previstos subitem 10.12.4, o objeto licitado será adjudicado em favor da proposta originalmente vencedora da licitação, após verificação da documentação de habilitação.
- e) O disposto neste subitem 10.12.3 somente se aplicará quando melhor oferta inicial não tiver sido apresentado por MEI, ME ou EPP.

10.13. As dúvidas porventura surgidas no decorrer da abertura dos envelopes (documentação e/ou proposta), em sendo possível, serão dirimidas pela Comissão Permanente de Licitação na própria reunião, com a respectiva consignação em ata, ou darão ensejo à suspensão da reunião para análise pelos membros da Comissão, que fixarão nova data para prosseguimento dos trabalhos.

10.14. Quando **todos** os licitantes forem inabilitados ou **todas** as propostas forem desclassificadas, a Administração poderá fixar aos licitantes o prazo de oito dias úteis para a apresentação de nova documentação ou de outras propostas escoimadas das causas que ensejaram a inabilitação ou a desclassificação, nos termos do § 3º do artigo 48, Lei 8.666/93.

11. DA OFERTA DE PREÇO E DO PAGAMENTO

11.1. Os preços que vierem a ser ofertados pelas licitantes deverão ser expressos em reais e representar o preço de mercado para pagamento nas condições deste edital, devendo ainda estar neles computados todas as despesas e encargos incidentes;



PREFEITURA MUNICIPAL DE LAGOA SANTA

COMISSÃO PERMANENTE DE LICITAÇÃO
CEP 33400-000 - ESTADO DE MINAS GERAIS

11.2. O valor teto dos serviços e obras licitados, limitador de proposta das licitantes é de: R\$ 599.570,30 (quinhentos e noventa e nove mil quinhentos e setenta reais e trinta centavos).

Parágrafo Único – Serão desclassificadas as propostas que não atenderem às exigências do Edital, bem como as que apresentarem preços unitários e/ou global, superiores ao limite estabelecido, tendo-se como limite estabelecido o orçamento estimado da obra, ou ainda com preços manifestadamente inexequíveis.

11.3. Para efeitos de medição serão considerados os serviços efetivamente executados e atestados pela fiscalização, em conformidade com o Cronograma Físico estabelecido pelo Contratante, sendo para tanto consideradas a qualidade dos materiais e a mão de obra utilizada de forma a atender as especificações técnicas do Memorial Descritivo.

11.4. As medições deverão ser realizadas mensalmente, acompanhadas ou aferíveis por preposto da Prefeitura, no último dia útil do mês, e entregue na Secretaria Municipal de Desenvolvimento Urbano até o 1º (primeiro) dia útil do mês subsequente ao da realização dos serviços. Após recebimento, a Secretaria Municipal de Desenvolvimento Urbano terá o prazo máximo de 05 (cinco) dias úteis para a sua conferência e processamento. Após aprovação da medição pela contratante, a contratada terá o prazo máximo de 05 (cinco) dias úteis, para entrega da nota fiscal.

11.5. Em obediência ao disposto na Instrução Normativa nº. 971, de 13 de novembro de 2009, publicada no DOU de 15.07.2005, haverá por parte do contratante uma retenção de 11% (onze por cento) sobre 50% do valor de cada nota fiscal, fatura ou recibo, observando o procedimento estatuído na mencionada Instrução Normativa e em consonância com a legislação em vigor.

11.6. Em caso de irregularidade na emissão dos documentos fiscais, o prazo de pagamento será contado a partir de sua reapresentação, desde que devidamente regularizados, ficando isento o **CONTRATANTE** de arcar com quaisquer ônus.

12. DA CONVOCAÇÃO DO VENCEDOR. EXECUÇÃO E REC. DAS OBRAS

12.1. O município convocará formalmente a(s) vencedora(s) desta CONCORRÊNCIA para assinar (em) o contrato no prazo de 5 (cinco) dias úteis da sua efetiva intimação, sob pena de decair o direito à contratação, sem prejuízo das sanções previstas no art. 81 e seguintes da Lei 8.666/93.

12.1.1. O prazo de convocação poderá ser prorrogado uma vez, por igual período, quando solicitado pela interessada durante o seu transcurso e desde que ocorra motivo justificado aceito pela Administração Municipal.



PREFEITURA MUNICIPAL DE LAGOA SANTA

COMISSÃO PERMANENTE DE LICITAÇÃO
CEP 33400-000 - ESTADO DE MINAS GERAIS

12.1.2. É facultado à Administração, quando a empresa convocada não assinar o termo de contrato no prazo e condições estabelecidos, convocar as licitantes remanescentes, na ordem de classificação, para fazê-lo em igual prazo e nas mesmas condições propostas para a primeira classificada, inclusive quanto aos preços atualizados de conformidade com o ato convocatório, ou então revogar a licitação independentemente da cominação prevista no art. 81 e seguintes da Lei 8.666/93.

12.1.3. Decorridos 60 (sessenta) dias da data da entrega das propostas, sem convocação para a contratação, ficam as licitantes liberadas dos compromissos assumidos.

12.2. A licitante vencedora obriga-se a executar fielmente o objeto contratado conforme as especificações e prazos estipulados, sendo de sua inteira responsabilidade a reparação, correção, remoção, reconstrução ou substituição, às suas expensas, no total ou em parte, de vícios, defeitos ou incorreções do material entregue, bem como a manter (em)-se, durante toda a execução do contrato, em compatibilidade com as obrigações assumidas e todas as condições de habilitação e qualificação exigidas na licitação, sob pena de incorrer nas penalidades contidas na Cláusula 13 deste edital.

12.3. O Município de Lagoa Santa, através da Secretaria Municipal de Desenvolvimento Urbano, reserva-se o direito de não receber o objeto em desacordo com o previsto neste edital, podendo aplicar o disposto no art. 87, da Lei nº 8.666/93.

12.4. O recebimento do objeto dar-se-á definitivamente e integralmente, após a verificação da conformidade do objeto com as especificações qualitativa e quantitativa e conseqüente aceitação.

12.5. Após o recebimento da Ordem de Início do Serviço, a contratada deverá iniciar os serviços no prazo máximo de 10 (dez) dias corridos.

12.6. Na execução do objeto, todos os funcionários da empresa vencedora deverão utilizar o uniforme padrão do Município de Lagoa Santa, cujo modelo encontra-se estabelecido no ANEXO IX deste edital.

12.7. O prazo de vigência deste contrato é de 12 (doze) meses a contar da data de assinatura do contrato, com a possibilidade de sua prorrogação.

12.8. O prazo total de execução das obras será de 10 (dez) meses, a contar da data do recebimento da “Ordem de Início do Serviço” expedida pela Secretaria Municipal de Desenvolvimento Urbano.



PREFEITURA MUNICIPAL DE LAGOA SANTA

COMISSÃO PERMANENTE DE LICITAÇÃO
CEP 33400-000 - ESTADO DE MINAS GERAIS

13. DAS SANÇÕES ADMINISTRATIVAS

13.1. Se a CONTRATADA deixar de entregar documentação exigida para o certame, apresentar documentação falsa, ensejar o retardamento da execução do objeto, não mantiver a proposta, falhar ou fraudar na execução do contrato, comportar-se de modo inidôneo ou cometer fraude fiscal, ficará impedida de licitar e contratar com a Administração Pública, na forma prevista no inciso IV do art. 87 da Lei 8.666/93, além do encaminhamento do caso ao Ministério Público para a aplicação das sanções criminais previstas nos artigos 89 a 99 da referida Lei, salvo superveniência comprovada de motivo de força maior, desde que aceito pelo CONTRATANTE.

13.2. A recusa do adjudicatário em assinar o contrato, dentro do prazo estabelecido pela CONTRATANTE, bem como o descumprimento total ou parcialmente os contratos administrativos e as atas de registro de preço celebradas com o Município de Lagoa Santa, serão aplicadas as sanções previstas no art. 87 da Lei Federal nº 8.666, de 21 de junho de 1993, com observância do devido processo administrativo, respeitando-se o contraditório e a ampla defesa.

I - advertência escrita - comunicação formal de desacordo quanto à conduta do fornecedor sobre o descumprimento de contratos e outras obrigações assumidas, e a determinação da adoção das necessárias medidas de correção;

II - multa - deverá observar os seguintes limites máximos:

a) 0,33% (trinta e três centésimos por cento) por dia, até o trigésimo dia de atraso, sobre o valor do fornecimento ou serviço não realizado, ou sobre a etapa do cronograma físico de obra não cumprida;

b) 10% (dez por cento) sobre o valor do contrato ou da Ata de Registro de Preços, independente da aplicação de outras sanções previstas em lei, nas hipóteses de o adjudicatário se recusar a assinar o contrato ou a Ata de Registro de Preços, ou não aceitar ou retirar a ordem de fornecimento, caso de recusa em efetuar a garantia contratual ou apresentar documentos irregulares ou falsos;

c) 20% (vinte por cento) sobre o valor do fornecimento, serviço ou obra não realizada, no caso de atraso superior a 30 (trinta) dias, ou entrega de objeto com vícios ou defeitos ocultos que o torne impróprio ao uso a que é destinado, ou diminuíam-lhe o valor ou, ainda, fora das especificações contratadas;

III - suspensão temporária de participação em licitação e impedimento de contratar com o Município de Lagoa Santa, por prazo definido no art. 25º, do Decreto 2.260/2012;



PREFEITURA MUNICIPAL DE LAGOA SANTA

COMISSÃO PERMANENTE DE LICITAÇÃO
CEP 33400-000 - ESTADO DE MINAS GERAIS

IV - declaração de inidoneidade para licitar ou contratar com a Administração Pública, enquanto perdurarem os motivos determinantes da punição ou até que seja promovida a reabilitação do fornecedor perante a própria autoridade que aplicou a penalidade, que será concedida sempre que o contratado ressarcir com o Município de Lagoa Santa pelos prejuízos resultantes de ação ou omissão do mesmo, obedecido o disposto no inciso II do art. 32 do Decreto 2.260/2012.

§ 1º O valor da multa aplicada nos termos do inciso II desta cláusula, será descontado do valor da garantia prestada, prevista no § 1º, do art. 56, da Lei Federal 8.666, de 1993, retido dos pagamentos devidos pela Administração Pública Municipal, caso os valores não forem suficientes, a diferença deverá ser pago por meio de guia própria ou cobrado judicialmente.

§ 2º As penalidades de advertência e multa serão aplicadas de ofício ou por provocação dos órgãos de controle, pela autoridade expressamente nomeada.

§ 3º As sanções previstas nos incisos I, III e IV desta cláusula poderão ser aplicadas cumulativamente à prevista no inciso II, assegurado o direito de defesa prévia do interessado no prazo de 05 (cinco) dias úteis.

14. DA IMPUGNAÇÃO DO EDITAL E DA INTERPOSIÇÃO DE RECURSOS ADMINISTRATIVOS

14.1. Decairá do direito de impugnar os termos do Edital o licitante que não o fizer até o 2º (segundo) dia útil que anteceder a abertura dos envelopes de habilitação, conforme disposto no § 2º do Art. 41, da Lei nº 8.666/93.

14.2. Sem prejuízo do prazo citado do subitem anterior, a impugnação será decidida no prazo de 03 (três) dias úteis, observando em qualquer caso o disposto no § 3º do Art. 41, da Lei nº 8.666/93.

14.3. A impugnação será dirigida à Comissão Permanente de Licitação e, feita tempestivamente pelo licitante, não o impedirá de participar do processo licitatório até o trânsito em julgado da decisão administrativa a ela pertinente.

14.4. Conforme faculta o artigo 109 da Lei Federal nº 8666/93, as licitantes que se julgarem prejudicadas, poderão interpor recurso contra a decisão da Comissão Permanente de Licitação, no curso do procedimento licitatório, contra as seguintes decisões:

- a) De habilitação ou inabilitação de licitante;
- b) De julgamento das propostas (classificação/desclassificação);



PREFEITURA MUNICIPAL DE LAGOA SANTA

COMISSÃO PERMANENTE DE LICITAÇÃO
CEP 33400-000 - ESTADO DE MINAS GERAIS

14.5. Os recursos deverão ser dirigidos ao Secretário Municipal de Administração, por intermédio do Presidente da Comissão Permanente de Licitação, que poderá reconsiderar a decisão no prazo de 05 (cinco) dias úteis, ou mantendo-a, fazê-lo subir devidamente instruído para a decisão em 05 (cinco) dias úteis, contados do recebimento do recurso, sob pena de responsabilidade.

14.6. Deverão ser observados os pressupostos de admissibilidade recursal: legitimidade; interesse de recorrer; a existência de ato administrativo decisório; tempestividade; a forma escrita; fundamentação; pedido de nova decisão.

14.7. Os recursos serão opostos no prazo de 05 (cinco) dias úteis, contados da intimação da decisão ou da lavratura da ata se presente na sessão a licitante interessada em recorrer, e terão os efeitos previstos em lei.

14.8. Das decisões de anulação ou revogação da licitação e de aplicação das penas de advertências, suspensão temporária ou de multa, caberá recurso à autoridade superior por intermédio daquela que proferiu a decisão.

14.9. Interposto o recurso, dele será dada ciência às demais licitantes, que poderão impugná-lo no prazo máximo de 05 (cinco) dias úteis.

14.10. Os recursos e impugnações do edital deverão ser entregues no Setor de Licitação do Município de Lagoa Santa, situado a Rua Acadêmico Nilo Figueiredo, nº. 2500 – Santos Dumont, aos cuidados da Comissão Permanente de Licitação, no horário de 12h as 17h, onde será emitido comprovante de recebimento.

14.11. Para Impugnação do edital ou interposição de recursos, o interessado ou licitante deverá apresentar junto com suas razões, os documentos necessários que identifiquem a empresa ou pessoa física (caso não seja sócio ou proprietário, deverá apresentar **procuração registrada no cartório**), bem como que identifiquem suas alegações.

14.12. O Município de Lagoa Santa não se responsabilizará por recursos e impugnação endereçada via postal ou por outras formas, entregues em locais diversos do Setor de Licitação e, que, por isso, não sejam entregues no prazo legal.

15. DOS RECURSOS ORÇAMENTÁRIOS

15.1. A dotação orçamentária destinada ao pagamento do objeto licitado está prevista e indicada no processo pela área competente do Município de LAGOA SANTA, que deverão onerar o presente exercício:

Ficha	Dotação
557	02.21.02.10.301.0015.1003.4.4.90.51.00



PREFEITURA MUNICIPAL DE LAGOA SANTA

COMISSÃO PERMANENTE DE LICITAÇÃO
CEP 33400-000 - ESTADO DE MINAS GERAIS

15.2. A parte das despesas decorrentes desta licitação que não forem realizadas em 2013 correrão à conta de dotações orçamentárias próprias de exercícios futuros.

15.3. A prestação dos serviços de engenharia com fornecimento de mão-de-obra e material para o objeto licitado será através de repasse do Ministério da Saúde, no valor de R\$ 75.000,00 (setenta e cinco mil reais) e por recursos próprios do Município no valor de R\$ 524.570,30 (quinhentos e vinte e quatro mil quinhentos e setenta reais e trinta centavos), a título de contrapartida.

16. DAS GARANTIAS

16.1. As cláusulas e condições do contrato e os direitos e obrigações reciprocamente nele assumidos pelas partes inferem-se da minuta respectiva, que integra o Anexo VIII deste ato convocatório.

16.2. Será exigida a prestação de garantia para garantir a execução das obras, objeto do contrato, que será celebrado com a empresa contratada, vencedora desta Concorrência Pública, conforme disposto no artigo 56 da Lei 8.666/93.

16.3. Caberá à empresa contratada optar por uma das seguintes modalidades de garantia:

- I. Caução em dinheiro ou em títulos da dívida pública, devendo estes ter sido emitidos sob a forma escritural, mediante registro em sistema centralizado de liquidação e de custódia autorizado pelo Banco Central do Brasil e avaliados pelos seus valores econômicos, conforme definido pelo Ministério da Fazenda;
- II. Seguro-garantia;
- III. Fiança bancária.

16.4. A garantia a que se refere o item 16.2 será de 5% (cinco por cento) do valor global do contrato e terá seu valor atualizado nas mesmas condições daquele, previstas neste edital e em seus anexos.

16.5. A garantia será prestada pela contratada até 48h antes da data prevista para a assinatura do contrato e lhe será liberada ou restituída 30 (trinta) dias após o término de vigência do contrato e o recebimento definitivo das obras pela Prefeitura, a contar do requerimento do interessado, instruído com o Termo de Recebimento Definitivo da Obra, dirigido à Secretaria Municipal de Obras e Serviços Urbanos, por intermédio do Setor de Protocolo da Prefeitura Municipal de Lagoa Santa/MG. A liberação se dará mediante autorização da Secretaria Municipal de Desenvolvimento Urbano, subscritora do instrumento contratual, após parecer favorável da Secretaria Municipal de Assuntos Jurídicos.



PREFEITURA MUNICIPAL DE LAGOA SANTA

COMISSÃO PERMANENTE DE LICITAÇÃO
CEP 33400-000 - ESTADO DE MINAS GERAIS

16.6. A devolução da caução não exime a contratada de suas responsabilidades legais e contratuais.

16.7. A falta de prestação de garantia, no prazo aqui definido, importará na desclassificação da contratada.

17. DAS DISPOSIÇÕES GERAIS

17.1. A participação na Licitação implica na aceitação integral e irrevogável dos termos deste edital e seus anexos, bem como a observância do Processo Licitatório nº 0136/2013, os regulamentos, normas e disposições legais pertinentes.

Constituem anexos deste instrumento, dele fazendo parte integrante:

ANEXO I – PROJETO BÁSICO

ANEXO II – MODELO DE PROPOSTA

ANEXO III – PLANILHA DE COMPOSIÇÃO DE PREÇOS UNITÁRIOS

ANEXO IV – MODELO DE DECLARAÇÃO DE CONDIÇÃO DE ME OU EPP

ANEXO V – MODELO DE DECLARAÇÃO DE DESISTÊNCIA EXPRESSA DE DIREITO A RECURSO

ANEXO VI – MODELO DE CARTA DE CREDENCIAMENTO

ANEXO VII - DECLARAÇÃO DE INEXISTÊNCIA DE FATO IMPEDITIVO E DE SITUAÇÃO REGULAR PERANTE O MINISTÉRIO DO TRABALHO

ANEXO VIII - MINUTA DO CONTRATO DE PRESTAÇÃO DE SERVIÇOS

ANEXO IX – MODELO DE UNIFORME

ANEXO X – ATESTADO DE VISITA

17.2. As licitantes poderão, no intuito de agilizar os procedimentos relativos à presente licitação, caso não compareçam às sessões ou não se façam representar, enviar documento renunciando expressamente ao direito de recurso, conforme modelo constante do anexo V, o qual deverá ser apresentado dentro do Envelope nº 01 – Documentação ou anexado ao mesmo.

17.3. Os interessados poderão obter eventuais esclarecimentos sobre a presente licitação na Prefeitura Municipal de Lagoa Santa, situada na Rua Acadêmico Nilo



PREFEITURA MUNICIPAL DE LAGOA SANTA

COMISSÃO PERMANENTE DE LICITAÇÃO
CEP 33400-000 - ESTADO DE MINAS GERAIS

Figueiredo, nº 2.500, Santos Dumont, mediante solicitação por escrito da empresa interessada, no máximo até 02 (dois) dias úteis antes da data de abertura dos envelopes de Documentação, de segunda à sexta-feira, no horário das 12h às 17h.

17.4. Fica ressalvada a possibilidade de alteração das condições contratadas por superveniência de normas federais, estaduais ou municipais disciplinando a matéria.

17.5. A critério do **CONTRATANTE**, considerando a disponibilidade de recursos financeiros, os quantitativos previstos neste Edital poderão ser alterados para mais ou para menos, respeitando os limites permitidos pela Lei 8.666/93, sem que isto implique em alteração dos preços ofertados.

17.6. Havendo recusa ou ausência de pedido de prorrogação do prazo de assinatura do contrato ou, ainda, falta de prestação de garantia no prazo estabelecido neste edital, O Município de Lagoa Santa poderá convocar as licitantes remanescentes na ordem de classificação, para fazê-lo em iguais condições e prazos propostos pelo primeiro colocado, podendo, ainda, optar por revogar a licitação ou determinados itens, nos termos do artigo 64, § 2º, da Lei Federal nº 8.666/93.

17.7. As decisões da Comissão Permanente de Licitação serão publicadas na Imprensa Oficial, no Quadro de Avisos localizado no hall principal da Prefeitura e no site da Prefeitura Municipal de Lagoa Santa (www.lagoasanta.mg.gov.br).

17.8. Ficam as partes interessadas obrigadas a observar todos os termos do Processo nº 0136/ 2013, sendo aplicável a Lei n.º 8.666/93, suas alterações posteriores e, em sua omissão, os preceitos de direito público, os preceitos da teoria geral dos contratos e os termos da legislação civil aplicáveis à espécie.

17.9. Os casos omissos, bem como as dúvidas suscitadas, serão resolvidas pela Comissão Permanente de Licitação designada para abertura e julgamento da presente licitação.

17.10. A empresa vencedora responderá pelos danos causados diretamente à Administração ou a terceiros, decorrentes de sua culpa ou dolo na execução do Contrato.

17.11. Esta licitação poderá ser revogada, por interesse da Administração Pública decorrente de fato superveniente devidamente comprovado, pertinente e suficiente para justificar tal ato, ou anulada por vício ou ilegalidade, a modo próprio ou por provocação de terceiros, sem que os licitantes tenham direito a qualquer indenização, à exceção do disposto no parágrafo único do art. 59 da Lei nº 8.666/93, assegurados o contraditório e a ampla defesa.

17.12. Os casos de rescisão do contrato são os previstos no artigo 78 da Lei n.º 8.666/93, podendo ser efetivada nos moldes previstos nos artigos 79 e 80 da mesma Lei.



PREFEITURA MUNICIPAL DE LAGOA SANTA

COMISSÃO PERMANENTE DE LICITAÇÃO
CEP 33400-000 - ESTADO DE MINAS GERAIS

17.13. O acompanhamento e a fiscalização do objeto da presente licitação ficarão a cargo da Secretaria Municipal de Desenvolvimento Urbano, ou a quem esta delegar.

17.14. É expressamente vedada a cessão ou transferência, total ou parcial, dos direitos decorrentes do contrato a terceiros, bem como a subcontratação total ou parcial, sem prévia e expressa anuência da Contratante, sob pena de rescisão e cominação da penalidade aplicável à espécie, de pleno direito, independente de notificação judicial.

17.15. Fica eleito o **foro da Comarca de Lagoa Santa** para dirimir quaisquer questões oriundas desta licitação e do contrato dela derivado.

Lagoa Santa, 24 de setembro de 2013

CARLOS AUGUSTO DE AZEVEDO
Presidente da PORTARIA Nº 686 - COMISSAO PERMANENTE DE LICITACAO,
EQUIPE DE APOIO E PREGOEIROS



PREFEITURA MUNICIPAL DE LAGOA SANTA
COMISSÃO PERMANENTE DE LICITAÇÃO
CEP 33400-000 - ESTADO DE MINAS GERAIS

ANEXO I
PROJETO BÁSICO, MEMORIAL DESCRITIVO, PLANTAS E ANEXOS



PREFEITURA MUNICIPAL DE LAGOA SANTA

COMISSÃO PERMANENTE DE LICITAÇÃO
CEP 33400-000 - ESTADO DE MINAS GERAIS

PROJETO BÁSICO

REFORMA E AMPLIAÇÃO DO PSF MORADAS DA LAPINHA

1. Objeto

Contratação de empresa especializada de Engenharia para realização da Reforma e Ampliação do PSF Moradas da Lapinha, com fornecimento de material e mão de obra. Integram este estudo, como se dele fizessem parte, todos os elementos técnicos indispensáveis à caracterização do objeto.

2. Fundamentação do Processo

A Reforma e Ampliação do PSF Moradas da Lapinha será realizada pela Prefeitura, visando melhorar e ampliar o direito básico de saúde da população de Lagoa Santa.

3. Localização da Obra

A obra será executada no terreno de propriedade da PMLS, localizada à Rua Pinto Alves, nº 3755, bairro Palmital, nesta cidade.

4. Regime de Execução

O Regime de execução da obra será por empreitada da PMLS, localizada à Rua Pinto Alves, nº 3755, Bairro Palmital, nesta cidade.

5. Garantia dos Serviços

Executar os serviços de acordo com as normas técnicas da ABNT. Garantia de todas as informações levantadas e documentadas sobre os serviços executados, sendo a CONTRATADA passível ser responsabilizada civil e penalmente por eventuais danos causados que ocorrerem a terceiros quando na execução dos serviços ocorrer culpa ou dolo na conduta dos seus subordinados inerentes aos serviços prestados.

6. Responsabilidades da Contratada

6.1. A contratada executará os serviços de acordo com as Normas Técnicas de Execução de Obras, com fornecimento de material e de mão de obra em conformidade com as obrigações dispostas no contrato e memorial descritivo de execução.

6.2. A empresa vencedora fornecerá a Anotação de Responsabilidade Técnica devidamente quitada e assinada pelo engenheiro responsável pela execução das obras, de acordo com a legislação do CREA-MG e demais cabíveis.

6.3. A empresa deverá apresentar toda documentação referente a licenciamento e autorização junto aos órgãos competentes em todos os níveis de governo em nome da empresa.

6.4. Os equipamentos a serem utilizados deverão ser de propriedade e/ou de responsabilidade da contratada.



PREFEITURA MUNICIPAL DE LAGOA SANTA

COMISSÃO PERMANENTE DE LICITAÇÃO
CEP 33400-000 - ESTADO DE MINAS GERAIS

6.5. Os serviços deverão ser supervisionados por engenheiro responsável habilitado.

6.6. A licitante deverá conhecer/visitar o local da obra, o que deverá ocorrer em data e horário a ser determinado no edital pela CPL, para inteirar-se de todos os aspectos referentes à sua execução. Para todos os efeitos, considerar-se-á que a licitante tem pleno conhecimento da natureza e do escopo das obras, dos serviços e dos fornecimentos, das condições hidrológicas e climáticas que possam afetar sua execução e dos materiais necessários para que sejam utilizados durante a construção e dos acessos aos locais onde serão realizadas as obras e os serviços. Não poderá a licitante alegar posteriormente a insuficiência de dados e/ou informações sobre o (s) local(is) e as condições pertinentes ao objeto do contrato.

6.6.1 - A visita deverá ser realizada por um profissional de nível superior ou outro devidamente reconhecido pela entidade competente, no caso o CREA, e credenciado pela licitante

7. Obrigações da Contratante

7.1. A contratante fornecerá o projeto arquitetônico e os complementares desenvolvidos serão de responsabilidade da Contratada.

7.2. Facilitará por todos os meios o exercício das funções da contratada, fornecendo informações técnicas bem como esclarecimento por parte da equipe de engenharia e arquitetura as eventuais observações que se fizerem necessário.

7.3. Fiscalizará o andamento da construção da obra através dos profissionais da Secretaria de Desenvolvimento Urbano, avaliando quaisquer problemas ou irregularidades encontradas.

8. Qualificações da Empresa

8.1 Qualificação Técnica

A Licitante deverá possuir em seu quadro permanente, na data prevista par a entrega da proposta, profissional de nível superior ou outro devidamente reconhecido pela entidade competente, detentor de Certificado de Acervo Técnico, emitido pelo CREA – Conselho Regional de Engenharia, Arquitetura e Agronomia, na modalidade Engenharia Civil ou outra modalidade com habilitação para obras de engenharia civil e respectivos atestados de responsabilidade técnica fornecidos por pessoa jurídica de direito público ou privado por execução e/ou coordenação de serviços de características semelhantes às parcelas de maior relevância técnica e valor significativo, com descrição e quantidades descritas no quadro abaixo:

Item	Especificação Mínima do Serviço	Unid.	Qtd.
1	Execução de telhado	m ²	285
2	Reboco/Emboço	m ²	1.700
3	Pintura	m ²	1.000
4	Alvenaria	m ²	570
5	Aço CA 50/60	Kg	1.700
6	Concreto Estrutural	m ²	28



PREFEITURA MUNICIPAL DE LAGOA SANTA

COMISSÃO PERMANENTE DE LICITAÇÃO
CEP 33400-000 - ESTADO DE MINAS GERAIS

7	Forma	m ²	128
---	-------	----------------	-----

Vale ressaltar que os itens da tabela acima foram os considerados de maior relevância do objeto, sendo considerado como referência os quantitativos levantados nos projetos da obra apresentados na planilhas de orçamento anexa.

A comprovação de que o(s) responsável(is) técnico(s) indicado(s) pertence(em) ao quadro permanente da empresa se fará através de um dos documentos a seguir relacionados:

- 8.1.1. Ficha de registro de trabalho, autenticado junto a DRT (Delegacia Regional do Trabalho);
- 8.1.2. Contrato de trabalho;
- 8.1.3. CTPS (Carteira de trabalho e Previdência Social);
- 8.1.4. Contrato de prestação de serviços autônomos em plena vigência;
- 8.1.5. Em se tratando de sócio, esta comprovação deverá ser feita pelo Contrato Social em vigor, devidamente registrado no órgão competente.

7.1.6. Declarações e certidões a serem apresentadas:

a) Certidão de Registro e Quitação de Pessoa Jurídica na entidade profissional competente.

b) Declaração, assinada pelo representante legal da proponente, de que, se declarada vencedora nesta Concorrência Pública, disporá de canteiros de obras, equipamentos e pessoal essenciais para o cumprimento tempestivo do objeto desta licitação;

8.2 – Qualificações Financeiras

Tendo em vista a importância desta obra, bem como o valor estimado elevado para sua execução, se faz necessário a comprovação de capacidade financeira da empresa, utilizando os índices financeiros costumeiros utilizados pela CPL, além da apresentação dos documentos relacionados abaixo:

a) Balanço Patrimonial e demonstrações contábeis do último exercício social, já exigíveis e apresentáveis na forma da lei, que comprovem a boa situação econômico-financeira da licitante, vedada a substituição por balancetes ou balanços provisórios, podendo ser atualizados por índices oficiais quando encerrados há mais de 03 (três) meses da data de apresentação da proposta;

b) Certidão negativa de falência ou concordata expedida pelo distribuidor da sede da pessoa jurídica, certidão negativa de recuperação judicial, ou de execução patrimonial, expedida no domicílio da pessoa física.

9. Medições e Pagamentos

As medições deverão ser executadas mensalmente, devendo a CONTRATADA apresentar as propostas de medição à FISCALIZAÇÃO até o dia 10 de cada mês, para aferição. Os pagamentos serão efetuados em até 30 (trinta) dias após o ateste de cada medição, de acordo com os preços unitários ganhadores do certame.



PREFEITURA MUNICIPAL DE LAGOA SANTA

COMISSÃO PERMANENTE DE LICITAÇÃO
CEP 33400-000 - ESTADO DE MINAS GERAIS

10. Recursos Orçamentários

A referida obra será executada com os recursos alocados da seguinte forma:

a) Deliberação CIB-SUS/MG nº. 1.037 de 06 de fevereiro de 2012, pré proposta nº. 3137602117363/6329 no valor de R\$ 75.000,00;

b) Contrapartida do Município no valor restante advindos da dotação orçamentária 02.21.02.10.301.0015.1003.4.4.90.51.00 – fonte de recurso 102 – ficha 557.

11. Prazos

O início das obras se dará em até 10 dias a partir da emissão da ordem de serviço com prazo de execução de 10(dez) meses, devendo o prazo de vigência contratual ser de 12(doze) meses, visando conter prazo para procedimentos de entrega e eventuais correções a serem executadas pela empresa após emissão de Termo Provisório de Entrega.

12. Fiscalização dos Serviços

Os serviços serão fiscalizados pelos fiscais que a Secretaria de Desenvolvimento Urbano determinar para esta avaliação.

13. Considerações Finais

Este projeto básico tem como objetivo principal demonstrar os preceitos técnicos fundamentais para um bom andamento do certame bem como da execução do objeto, não restringindo à CPL na utilização de quaisquer outros documentos, certidões, procedimentos, etc., que entender convenientes.

Fazem parte deste Projeto básico os seguintes anexos:

- I – Memorial descritivo dos Serviços;
- II – Planilha orçamentária;
- III – Cronograma físico financeiro;
- IV – Projetos;

Em subsídio à execução dos serviços a serem orçados e contratados, a Secretaria de Desenvolvimento Urbano da PMLS disponibilizará cópia dos projetos elaborados, em mídia eletrônica, em extensão DWG (versão Autodesk AutoCAD) que poderá ser obtido na visita técnica caso o participante disponibilize a mídia para gravação, (CD ou Pen drive) ou em horário agendado, pelo telefone (31) 3688-1300, até a data do certame.

GUSTAVO LUIZ GUILHERME PINTO
DIRETOR DE OBRAS



PREFEITURA MUNICIPAL DE LAGOA SANTA

COMISSÃO PERMANENTE DE LICITAÇÃO
CEP 33400-000 - ESTADO DE MINAS GERAIS

MEMORIAL DESCRITIVO DOS SERVIÇOS

PSF MORADAS DA LAPINHA (Ampliação e Reforma)

1. Projetos Executivos

A CONTRATADA deverá realizar os seguintes projetos executivos e Anotar Responsabilidade Técnica dos Projetos (ART CREA):

- Estrutura de Concreto Armado incluindo fundação e contenção: deverá ser considerado no projeto: pilares e vigas de concreto armado, lajes pré-fabricadas, e tubulão/cintamento para a Fundação.

- Instalações Hidro-Sanitárias e Drenagem: deverão ser dimensionadas todas as instalações de acordo com as normas técnicas, reservatórios de água, e drenagem pluviais de pátio e cobertura com correta destinação do esgoto sanitário a sistema de tratamento.

- Instalações Elétricas, Comunicação e SPDA: as Instalações devem ser dimensionadas visando garantir a segurança das pessoas, bem como o funcionamento adequado e a conservação do bem, respeitando as Normas ABNT. Deverá calcular a carga instalada de toda a edificação e propor o tipo de padrão de energia, tipo de para raios, os equipamentos de rede e telefonia, e todos os materiais necessários para a execução das instalações.

- Instalações de Prevenção e Combate á Incêndio: As instalações deverão ser dimensionadas de acordo com as normas vigentes do Corpo de Bombeiros Militar de Minas Gerais, por profissional devidamente habilitado neste órgão.

A Prefeitura Municipal de Lagoa Santa terá a propriedade dos projetos, podendo utilizá-los em outros locais, quando julgar necessário. Os projetos deverão ser entregues em arquivo eletrônico com extensão DWG (AutoCad 2007), no modo PAPER SPACE, escala 1:1 e gravados em CD.

2. Administração Local

Os profissionais, abaixo relacionados, permanecerão integrando a equipe de trabalho durante todo o tempo de execução dos serviços, podendo a AMPLIAÇÃO, a seu critério, paralisar as atividades caso constate a ausência de qualquer dos profissionais mencionados. A paralisação, nesse caso, não implicará em qualquer prejuízo aos prazos estabelecidos. A Contratada apresentará relação nominal, com respectivos horários de trabalho, de todas as pessoas que farão parte de sua equipe.

Será permitida a substituição de funcionários, quanto de notória capacidade, devidamente demonstrada e aceita pelo contratante. Toda a equipe se apresentará uniformizada e identificada.

A Contratada deverá manter um profissional permanente no local da obra, responsável pelo recebimento e manutenção dos materiais entregues na obra orientando todos os serviços e atendendo a Fiscalização todas as vezes que for solicitado

- Técnico de Edificações



PREFEITURA MUNICIPAL DE LAGOA SANTA

COMISSÃO PERMANENTE DE LICITAÇÃO
CEP 33400-000 - ESTADO DE MINAS GERAIS

- Engenheiro de Obra
- Estagiário de Engenharia
- Vigia ou segurança

3. Demolições

A CONTRATADA deverá realizar, com total segurança e supervisão permanente, os serviços de demolição das estruturas, vedações, instalações e revestimentos existentes no terreno que não fazem parte do projeto executivo final. Todo o material demolido deverá ser devidamente recolhido e afastado. Materiais a serem demolidos que, por motivo histórico ou não, apresentarem valor agregado e forem requisitados pela PMLS antes do início dos trabalhos de demolição, deverão ser retirados e entregues aos cuidados da PMLS (no estado que se encontram antes do início dos trabalhos de demolição).

4. Serviços Preliminares

- Deverá ser providenciada à instalação de placa de obra em chapa zincada, conforme modelo do Município de Lagoa Santa
- O escritório da obra com depósito, vestiário e banheiro serão de tábuas de madeira e cobertura de cimento amianto de 5mm e área total de 30m². E a área coberta para bancada de forma e armação com 18cm².
- A locação da obra será com fechamento em tábuas de maneira de pinus 2,5 cm, fixadas com pontaltes de pinus de 8x8, em toda periferia da obra, deverá seguir os projetos respeitando as posições das paredes e dos elementos estruturais.
- A terraplenagem consiste na escavação, carga, transporte de material de 1ª categoria com distancia media de transporte de 5 km, a fim de deixar o terreno plano e na cota prevista de projeto. O reaterro será em camadas de 0,20 cm, compactado com placa vibratório. O material retirado será transportado para bota fora com autorização da Prefeitura Municipal de Lagoa Santa.

5. Estrutura:

5.1. Fundações:

- As valas depois de serem escavadas manualmente terá o fundo nivelado e compactado com sapo mecânico e colocado uma camada de 5 cm de concreto magro.
- A fundação será em sapatas corridas com concreto FCK=20Mpa e armadas com aço CA 50/CA60, podendo ser reforçadas onde for necessário com estadas brocas manuais D=25 ou 32 cm preenchidas com concreto traço 1:3:6.
- As sapatas corridas serão impermeabilizadas com pintura asfáltica

5.2. Superestrutura:

Todas as estruturas de concreto armada seguirão os seguintes procedimentos:

- As forma de madeira deverão estar limpas e molhadas para o lançamento do concreto;



PREFEITURA MUNICIPAL DE LAGOA SANTA

COMISSÃO PERMANENTE DE LICITAÇÃO
CEP 33400-000 - ESTADO DE MINAS GERAIS

- As armações serão em aço CA50/CA60 devendo respeitar o projeto estrutural e as normas pertinentes;
- Concreto Serpa vibrado para o devido adensamento, deve ser providenciado a cura unida do concreto de acordo com as normas.

5.3. Pré-Moldados:

- As lajes serão pré-moldadas, a revestir, com blocos cerâmicos, sobre carga de 200 kg/m², L ≤ 4m ou L ≤ 5m conforme projeto.
- As vergas e contra vergas terão apoio lateral de 10cm para vão ≤ 1,50 m e apoio lateral de 15 cm para vão ≥ 1,50 m, as vergas terão a seção de 10 x 10 cm ou 15 x 15 cm conforme espessura da alvenaria.

6. Vedações:

6.1. Alvenaria e Divisões

- As paredes serão executadas em alvenaria de bloco cerâmico com furos e espessura de 15 e 20 cm conforme projeto obedecendo às normas Técnicas ABNT (NBR 8545) assentados com argamassa cimento e areia, traço 1:6 será colocada viga de armação em toda alvenaria de acordo com o projeto estrutural a ser elaborado. Em todos os vãos das janelas da edificação serão colocadas contravergas em concreto armado e nas portas serão colocadas vergas de concreto armado.

As divisórias dos boxes sanitários serão em granito cinza andorinhas com altura mínima de 1,80m espessura de 3cm; serão fixadas com metais com acabamento cromado, onde indicado nos projetos.

- O muro de divisa será em blocos de concreto para acabamento aparente com 2,30 metros de altura espessura de 15cm a sapata corrida de 30 x 40cm do muro com concreto 1:3:6 em cavas com fundo compactado, o muro terá chapéu e pilares de 20x15 cm a cada 3 metro de muro.

7. Esquadrias:

- As janelas serão em alumínio anodizado, tipo Máximo ar de acordo com as Normas ABNT As folhas devem ter funcionamento perfeito e controlar o fechamento do vão permitindo a iluminação e a ventilação;
- Deverá ser instalados nas esquadrias vidros de espessura de 4 mm isentos de defeitos como manchas ou riscos, a massa de vidro deter ter acabamento liso sem imperfeições. Os vidros serão lisos transparentes nos escritórios e canelados nos banheiros e consultórios.
- As portas dos boxes dos sanitários serão assentadas a 0,20 m acima do piso e as ferragens de tarjeta simples devem ser de acordo com as Normas ABNT (NBR 12931).
- As portas serão em madeira lisa prensada, as folhas das portes devem ser bem aparelhadas, planas e lixadas, os materiais devem estar de acordo com as Normas Técnicas da ABNT (NBR 10821/10831); as maçanetas devem ser de alavanca e cromadas, de padrão superior de acordo com a NBR 12.931.



PREFEITURA MUNICIPAL DE LAGOA SANTA

COMISSÃO PERMANENTE DE LICITAÇÃO
CEP 33400-000 - ESTADO DE MINAS GERAIS

- As portas que estão viradas para área externa do prédio serão em chapa de aço, exceto a porta de entrada, que será de madeira.
- Gradil de ferro quadrado 3/8" com porta de 1,00 x 2,10m para proteção do compressor.

8. Pisos e Rodapés:

- Os pisos deverão seguir as especificações de projeto e ter camada impermeabilizadora de concreto espessura de 8 cm e $f_{ck} \geq 15\text{MPa}$ e espessura de 6 cm junta seca a cada 3m.
- O contrapiso desempenado será de argamassa de cimento e areia 1:3, sem junta, espessura de 2,5 cm
- Os piso cerâmicas deverão ter resistência mínima à abrasão PEI-5 e dimensões 20x20cm, índice de absorção de água $\leq 4\%$. Deverão ser assentados com argamassa de cimento colante e rejuntados com junta fina contendo epóxi, seguindo as prescrições da Normas da ABNT (NBR 6504).
- Os rodapé será o mesmo padrão do piso, terá 7 cm de altura e 1 cm de espessura, onde as paredes forem pintadas.
- O piso da área de convivência será de bloco de concreto intertravado.

9. Revestimentos:

- Em todas as paredes e tetos serão aplicados emboço constituído por uma camada de argamassa no traço 1:6 (cimento e areia) com espessura máxima de 2 cm, somente será executado após a pega completa do chapisco com argamassa no traço 1:3 (cimento e areia);
- O reboco será constituído por uma camada de argamassa no traço 1:6 (cimento e areia) desempenado e feltrado com espessura máxima de 1 cm, somente será executado após a pega completa do chapisco com argamassa no traço 1:2 (cimento e areia);
- A cerâmica aplicadas nas paredes indicadas em projeto ate a altura do teto deverão ter resistência mínima de abrasão PEI 4, índice de absorção de água $\leq 4\%$ e dimensões 20x20cm, Deverão ser executadas sobre emboço, com argamassa de cimento colante e rejuntados com junta fina contendo epóxi, seguindo as prescrições das Normas da ABNT (NBR 6504).
- As pinturas sobre esquadrias de madeira deverão ser executadas em duas demãos com tinta esmalte alto brilho com fundo regularizador.
- As pinturas sobre esquadrias de ferro deverão ser executadas em duas demãos com tinta esmalte alto brilho com fundo zarcão.

10. Cobertura:

- Telhas translúcidas $e=6\text{cm}$, onde indicado no projeto.
- As estruturas de madeira da cobertura devem ser de 1ª categoria tratadas com material imunizante, as peças devem ser dimensionadas para que sejam evitadas deformações por excesso de carga;
- As telhas galvanizadas trapezoidais com espessura mínima de 0,50mm.
- As telhas translúcidas ficarão 0,30cm acima das telhas de fibrocimento, fixadas em paredes que apóiam na laje forro.



PREFEITURA MUNICIPAL DE LAGOA SANTA

COMISSÃO PERMANENTE DE LICITAÇÃO
CEP 33400-000 - ESTADO DE MINAS GERAIS

11. Bancadas:

- Bancadas, balcões e roda de mão serão em granito branco com 3cm de espessura polidos e sem imperfeições visuais; o roda mão terá 10 cm de altura.

12. Instalações Hidráulicas e Sanitárias

- As instalações de água fria serão em PVC marrom executadas conforme as normas ABNT,

- Todas as instalações de esgoto e águas pluviais serão em PVC séria normal.

- As tubulações subterrâneas serão envolvidas em concreto e ficarão no mínimo 20 cm abaixo do piso acabado.

- Os metais e louças utilizado terão acabamento conforme as especificações dos projetos, o acabamento dos metais será cromado liso e utilizarão marcas de 1º linha de mercado.

- As pias serão em aço inox colocadas em bancadas de granito.

- Os ralos sifonados serão instalados em todas áreas molhadas devem ter a tampa com fechamento escamoteável e nas salas onde pacientes serão examinados serão instalados do lado externo destas salas.

13. Instalações Elétricas e Eletrônicas:

- As instalações elétricas de baixa tensão para edificações, qualquer que seja seu uso deve garantir a segurança das pessoas, bem como o funcionamento adequado e a conservação do bem, respeitando a Norma ABNT, NBR 5410, todas as instalações seguirão o projeto elétrico aprovado.

- As luminárias fluorescentes tipo embutidas no teto com proteção de vidro, corpo em chapa de aço tratada com acabamento em pintura eletrostática epóxi-pó na cor branca.

- As luminárias incandescentes serão do tipo Drops com base e globo leitoso

14. Sistema de Combate a Incêndio

- O sistema de combate à incêndio devera ser executado de acordo com o projeto a ser executado pela empresa contratada para execução da obra de acordo com as prescrições propostas pela Corporação do Corpo de Bombeiros Militar do Estado de Minas Gerais.

15. Instalações de SPDA comunicação e Lógica:

- As instalações de SPDA Comunicação e Lógica deverão estar de acordo com o projeto a ser executado pela empresa contratada e aprovado pela Prefeitura de Lagoa Santa. As instalações devem ser de acordo com as normas ABNT pertinentes.

16. Projetos:

- Serão deixados no piso do consultório odontológico, pontos de ar, água e esgoto e energia elétrica em ponto a serem determinados.

- Ponto para 1 bebedouro da recepção.

- 2 chuveiros.



PREFEITURA MUNICIPAL DE LAGOA SANTA

COMISSÃO PERMANENTE DE LICITAÇÃO
CEP 33400-000 - ESTADO DE MINAS GERAIS

17. Urbanização:

- Serão colocados meio-fios na entrada para ambulância e no estacionamento de veículos (guarda rodas) para manter a distância ao muro.
- Nas áreas de trânsito de veículos e de pedestres serão usados piso de concreto pré-moldados intertravados.
- Serão plantadas mudas de árvore (Sibipiruna, Ipê rosa, Pau de Ferro, Cássia Mimosa e Jacarandá Mimoso) onde indicado em projeto.

18. Diversos:

- Quadro de avisos com porta de vidro 50x80x8 cm.
- Barra de apoio para Portadores de Deficiências em tubo de metal cromado $D=1\frac{1}{2}$ "
- As alvenarias da platibanda serão protegidas com chapa de aço galvanizada nº 24.

11 - Limpeza da Obra:

- A obra deverá ser sempre limpa e após o seu término, a construtora deverá entregar a Prefeitura Municipal de Lagoa Santa um manual de uso e conservação contendo todas as especificações de materiais utilizados, bem como o "as built" das instalações.

GUSTAVO LUIZ GUILHERME PINTO
DIRETOR DE OBRAS



PREFEITURA MUNICIPAL DE LAGOA SANTA

COMISSÃO PERMANENTE DE LICITAÇÃO
CEP 33400-000 - ESTADO DE MINAS GERAIS



PLANILHA ORÇAMENTÁRIA
SECRETARIA MUNICIPAL DE DESENVOLVIMENTO URBANO
OBRA: PSF MORADAS DA LAPINHA

BDI	DATA
30,00%	JUL/2013

AMPLIAÇÃO

ITEM	DESCRIÇÃO	UN.	QUANT.	CUSTO		ORÇAMENTARIA		FONTE	CÓDIGO
				UNITÁRIO	TOTAL	UNITÁRIO	TOTAL		
1	SERVIÇOS PRELIMINARES						28.219,27		
1.1	MOBILIZAÇÃO E DESMOBILIZAÇÃO DE OBRA (0,52% DO VALOR DA OBRA)	un.	1,00	1.752,02	1.752,02	2.277,63	2.277,63	SETOP-FEV 2013	MOB-DES-020
1.2	FORNECIMENTO E COLOCAÇÃO DE PLACA DE OBRA EM CHAPA GALVANIZADA (3,00 X 1,50 M) - PADRÃO GOVERNO FEDERAL	un.	1,00	674,07	674,07	876,29	876,29	SETOP-FEV 2013	IIO-PLA-005
1.3	PROJETO EXECUTIVO DE ESTRUTURA DE CONCRETO	PR A1	4,00	1.062,72	4.250,88	1.381,54	5.526,14	SETOP-FEV 2013	PROJ-EXE-080
1.4	PROJETO EXECUTIVO DE INSTALAÇÕES HIDRO SANITÁRIAS	PR A1	1,00	1.201,23	1.201,23	1.561,60	1.561,60	SETOP-FEV 2013	PROJ-EXE-125
1.5	PROJETO EXECUTIVO DE INSTALAÇÕES ELÉTRICAS	PR A1	1,00	1.249,02	1.249,02	1.623,73	1.623,73	SETOP-FEV 2013	PROJ-EXE-140
1.6	PROJETO EXECUTIVO DE PREVENÇÃO E COMBATE A INCÊNDIO	PR A1	1,00	1.034,37	1.034,37	1.344,68	1.344,68	SETOP-FEV 2013	PROJ-EXE-200
1.7	TAPUME EM CHAPA COMPENSADO DE 12 MM E PONTALETES H = 2,20 M	m ²	238,00	32,41	7.713,58	42,13	10.026,94	SINAPI - FEV2013	74220/001
1.8	LOCAÇÃO DA OBRA C/ GABARITO DE MADEIRA E INSTRUMENTOS DE PRECISÃO	m ²	236,00	3,87	913,32	5,03	1.187,08	SETOP-FEV 2013	LOC-OBR-005



PREFEITURA MUNICIPAL DE LAGOA SANTA

COMISSÃO PERMANENTE DE LICITAÇÃO
CEP 33400-000 - ESTADO DE MINAS GERAIS

1.9	BARRACAO DE OBRA EM CHAPA DE MADEIRA COMPENSADA COM BANHEIRO, COBERTURA EM FIBROCIMENTO 4 MM, INCLUSO INSTALACOES HIDRO-SANITARIAS E ELETRICAS	m²	9,00	276,36	2.487,24	359,27	3.233,43	SETOP-FEV 2013	IIO-BAR-046
1.10	DEMOLIÇÃO DE REVESTIMENTO ASFÁLTICO COM EQUIPAMENTO PNEUMÁTICO, INCLUSIVE AFASTAMENTO	m²	75,00	5,76	432,00	7,49	561,75	SETOP-FEV 2013	DEM-PIS-070
2	ADMINISTRAÇÃO LOCAL						79.898,14		
2.1	ENCARREGADO DE OBRA	mês	5,00	4.548,06	22.740,30	5.912,48	29.562,39	SETOP-FEV 2013	ADM-ENC-005
2.2	ESTAGIÁRIO DE ENGENHARIA (COM LEIS SOCIAIS)	mês	5,00	2.370,44	11.852,20	3.081,57	15.407,85	SETOP-FEV 2013	ADM-EST-005
2.3	VIGIA OU SEGURANÇA (2X)	mês	5,00	3.358,32	16.791,60	4.365,82	21.829,10	SETOP-FEV 2013	ADM-VIG-005
2.4	ENGENHEIRO DE OBRAS	H	220,00	45,80	10.076,00	59,54	13.098,80	SETOP-FEV 2013	ADM-ENG-005
3	TERRAPLENAGEM/TRABALHO EM TERRA						5.237,70		
3.1	ATERRO COMPACTADO COM PLACA VIBRATÓRIA	m³	145,00	17,43	2.527,35	22,66	3.285,70	SETOP-FEV 2013	TER-ATE-010
3.2	REGULARIZAÇÃO E COMPACTAÇÃO DE TERRENO COM PLACA VIBRATÓRIA	m²	236,00	1,77	417,72	2,30	542,80	SETOP-FEV 2013	TER-REG-010
3.3	COMPACTACAO MECANICA DE VALAS (COMPACTADOR TIPO SAPO ATE 35 KG)	m³	19,11	6,35	121,35	8,26	157,85	SINAPI - FEV2013	76444/001
3.4	CARGA DE MATERIAL DE QUALQUER NATUREZA SOBRE CAMINHÃO - MECÂNICA	m³	145,00	1,14	165,30	1,48	214,60	SETOP-FEV 2013	TRA-CAR-010
3.5	TRANSPORTE DE MATERIAL DE QUALQUER NATUREZA EM	m³xKm	725,00	1,10	797,50	1,43	1.036,75	SETOP-FEV 2013	TRA-CAM-015



PREFEITURA MUNICIPAL DE LAGOA SANTA

COMISSÃO PERMANENTE DE LICITAÇÃO
CEP 33400-000 - ESTADO DE MINAS GERAIS

	CAMINHÃO 2 KM < DMT <= 5 KM (DENTRO DO PERÍMETRO URBANO)								
4	FUNDAÇÃO						23.548,90		
4.1	LASTRO DE CONCRETO MAGRO E=10CM (PREPARAÇÃO DO FUNDO DE VALA)	m³	6,40	265,67	1.700,29	345,37	2.210,37	SETOP-FEV 2013	FUN-LAS-005
4.2	FORMA TABUA PARA CONCRETO EM FUNDAÇÃO, C/ REAPROVEITAMENTO 2X. M2	m²	95,23	37,33	3.554,94	48,53	4.621,51	SINAPI - FEV2013	5970
4.3	ARMAÇÃO AÇO CA-50, DIAM. 6,3 (1/4) À 12,5MM(1/2) - FORNECIMENTO/ CORTE (PERDA DE 10%) / DOBRA / COLOCAÇÃO.	kg	949,20	5,57	5.287,04	7,24	6.872,21	SINAPI - FEV2013	74254/002
4.4	FORNECIMENTO E LANÇAMENTO DE CONCRETO ESTRUTURAL VIRADO EM OBRAFCK>=20 MPA, BRITA 1 E 2 EM FUNDAÇÃO	m³	15,82	281,14	4.447,63	365,48	5.781,89	SETOP-FEV 2013	FUN-CON-035
4.5	ALVENARIA DE BLOCO DE CONCRETO CHEIO, CONCRETO FCK = 15 MPA, SEM ARMAÇÃO E = 20 CM	m²	36,39	76,38	2.779,47	99,29	3.613,16	SETOP-FEV 2013	ALV-EST-030
4.6	IMPERMEABILIZAÇÃO EM PINTURA COM EMULSÃO ASFÁLTICA	m²	48,00	7,21	346,08	9,37	449,76	SETOP-FEV 2013	IMP-PIN-005
5	ESTRUTURA DE CONCRETO						29.701,43		
5.1	LAJE PRÉ-MOLDADA, A REVESTIR, INCLUSIVE CAPEAMENTO E = 4 CM, SC = 200 KG/M2, L = 4,00 M ARMAÇÃO NEGATIVA, CAPEAMENTO CONCRETO 20MPA, ESCORAMENTO, MATERIAL E MAO DE OBRA.	m²	214,99	56,80	12.211,43	73,84	15.874,86	SETOP-FEV 2013	LAJ-REV-010
5.2	FORMA E DESFORMA DE COMPENSADO RESINADO ESPESSURA 10MM, EXCLUSIVE ESCORAMENTO (3X)	m²	113,63	40,84	4.640,65	53,09	6.032,62	SETOP-FEV 2013	EST-FOR-020



PREFEITURA MUNICIPAL DE LAGOA SANTA

COMISSÃO PERMANENTE DE LICITAÇÃO
CEP 33400-000 - ESTADO DE MINAS GERAIS

5.3	CONCRETO ESTRUTURAL USINADO FCK >= 20 MPA, BRITA 1	m³	10,02	262,64	2.631,65	341,43	3.421,13	SETOP-FEV 2013	EST-CON-080
5.4	ARMAÇÃO AÇO CA-50, DIAM. 6,3 (1/4) À 12,5MM(1/2) - FORNECIMENTO/ CORTE (PERDA DE 10%) / DOBRA / COLOCAÇÃO.	kg	601,20	5,57	3.348,68	7,24	4.352,69	SINAPI - FEV2013	74254/002
5.5	DESCARGA, MONTAGEM, DESMONTAGEM E CARGA DE ESCORAMENTO METÁLICO TIPOS A E B PARA VIGAS	m³	3,50	4,42	15,47	5,75	20,13	SETOP-FEV 2013	EST-FOR-041
6	ALVENARIAS						23.293,51		
6.1	EXECUÇÃO DE ALVENARIA DE TIJOLO FURADO (BLOCO CERÂMICO DE VEDAÇÃO), E= 10 CM, ASSENTES COM ARGAMASSA DE CIMENTO E AREIA 1:6	m²	310,93	23,08	7.176,26	30,00	9.327,90	SETOP-FEV 2013	ALV-TIJ-025
6.2	VERGAS E CONTRA-VERGAS RETAS CONCRETO ARMADO 15x10 CM FCK= 20 MPA	m	101,30	17,00	1.722,10	22,10	2.238,73	SINAPI - FEV2013	74200/001
6.3	EXECUÇÃO DE ALVENARIA DE TIJOLO FURADO (BLOCO CERÂMICO DE VEDAÇÃO), E= 15 CM, ASSENTES COM ARGAMASSA DE CIMENTO E AREIA 1:6	m²	227,53	27,22	6.193,37	35,39	8.052,29	SETOP-FEV 2013	ALV-TIJ-030
6.4	ENCUNHAMENTO DE ALVENARIA COM TIJOLOS MACIÇOS PARA PAREDE E = 10 CM	m	88,34	12,66	1.118,38	16,46	1.454,08	SETOP-FEV 2013	CIN-ENC-005
6.5	ENCUNHAMENTO DE ALVENARIA COM TIJOLOS MACIÇOS PARA PAREDE E = 15 CM	m	84,27	20,27	1.708,15	26,35	2.220,51	SETOP-FEV 2013	CIN-ENC-010
7	COBERTURA						25.029,85		



PREFEITURA MUNICIPAL DE LAGOA SANTA

COMISSÃO PERMANENTE DE LICITAÇÃO
CEP 33400-000 - ESTADO DE MINAS GERAIS

7.1	ENGRADAMENTO PARA COBERTURA EM TELHA ONDULADA DE FIBROCIMENTO APOIADO SOBRE LAJES	m ²	286,63	39,89	11.433,67	51,86	14.864,63	SETOP-FEV 2013	COB-ENG-010
7.2	COBERTURA EM TELHA ONDULADA DE FIBROCIMENTO E= 6MM	m ²	286,63	16,88	4.838,31	21,94	6.288,66	SETOP-FEV 2013	COB-TEL-025
7.3	PINGADEIRA RUFO E CONTRA-RUFO DE CHAPA GALVANIZADA Nº. 22, DESENVOLVIMENTO = 33 CM	m	80,46	37,06	2.981,85	48,18	3.876,56	SETOP-FEV 2013	PLU-CAL-005
8	ESQUADRIAS						18.915,24		
8.1	PORTA DE ABRIR, MADEIRA DE LEI PRANCHETA PARA PINTURA COMPLETA COM MARCO 60 X 210 CM, COM FERRAGENS EM FERRO LATONADO, DOBRADIÇA.	un.	1,00	235,91	235,91	306,68	306,68	SINAPI - FEV2013	*73910/005
6.1	PORTA COM BATENTES DE FERRO, ESTRUTURA EM METALON 20 X 30 MM, FOLHA EM CHAPA GALVANIZADA Nº. 18, TRANQUETA E DOBRADIÇAS - 60 X 150 CM - Divisórias IS FEM E MASC (FUNC)	un.	6,00	301,55	1.809,30	392,02	2.352,12	SETOP-FEV 2013	SER-POR-025
8.2	PORTA DE ABRIR, MADEIRA DE LEI PRANCHETA PARA PINTURA COMPLETA COM MARCO, 80 X 210 CM, COM FERRAGENS EM FERRO LATONADO, DOBRADIÇA.	un.	13,00	247,79	3.221,27	322,13	4.187,69	SINAPI - FEV2013	73910/005
8.3	PORTA DE ABRIR, MADEIRA DE LEI PRANCHETA PARA PINTURA COMPLETA COM MARCO 1,10 X 210 CM, COM FERRAGENS EM FERRO LATONADO, DOBRADIÇA.	un.	1,00	340,00	340,00	442,00	442,00	SINAPI - FEV2013	*73910/005



PREFEITURA MUNICIPAL DE LAGOA SANTA

COMISSÃO PERMANENTE DE LICITAÇÃO
CEP 33400-000 - ESTADO DE MINAS GERAIS

8.4	PORTA DE ABRIR, MADEIRA DE LEI PRANCHETA PARA PINTURA COMPLETA COM MARCO 1,00 X 210 CM, COM FERRAGENS EM FERRO LATONADO, DOBRADIÇA.	un.	2,00	340,00	680,00	442,00	884,00	SINAPI - FEV2013	*73910/005
8.5	PORTA DE ABRIR, MADEIRA DE LEI PRANCHETA PARA PINTURA COMPLETA COM MARCO 1,60 X 210 CM, COM FERRAGENS EM FERRO LATONADO.	un.	1,00	372,79	372,79	484,63	484,63	SINAPI - FEV2013	73910/011
8.6	FORNECIMENTO E ASSENTAMENTO DE JANELA BASCULANTE EM MARCO DE METALON CHAPA DOBRADA 18 COM GRADE	m ²	6,45	195,14	1.258,65	253,68	1.636,24	SETOP- FEV 2013	SER-JAN-010
8.7	FORNECIMENTO E ASSENTAMENTO DE JANELA DE CORRER EM METALON CHAPA DOBRADA 18 COM GRADE	m ²	22,59	219,42	4.956,70	285,25	6.443,80	SETOP- FEV 2013	SER-JAN-015
8.8	TELA MOSQUITEIRO EM POLIÉSTER, LAVÁVEL E ANTI-MOFO 1 X1 M FECHAMENTO COM VELCRO (SALA RESÍDUOS SOLIDOS)	un.	1,00	50,00	50,00	65,00	65,00	FEV2013	MERCADO
8.9	VIDRO COMUM LISO INCOLOR, E=4MM, COLOCADA	m ²	22,59	46,35	1.047,05	60,26	1.361,27	SETOP- FEV 2013	VID-LIS-010
8.10	VIDRO LISO FUME E = 4 MM, COLOCADO	m ²	6,45	89,66	578,31	116,56	751,81	SINAPI - FEV2013	11187
9	INSTALAÇÕES ELÉTRICAS						27.597,27		
9.1	INSTALAÇÕES ELÉTRICAS, TELEFONIA E LÓGICA								
9.1.1	PONTO DE INTERRUPTOR, INCLUINDO ELETRODUTO DE PVC RÍGIDO E CAIXA COM ESPELHO	un.	20,00	113,17	2.263,40	147,12	2.942,40	SETOP- FEV 2013	INST-INT-005
9.1.2	PONTO DE LUZ EMBUTIDO, INCLUINDO ELETRODUTO DE PVC	un.	36,00	100,21	3.607,56	130,27	4.689,72	SETOP- FEV 2013	INST-LUZ-005



PREFEITURA MUNICIPAL DE LAGOA SANTA

COMISSÃO PERMANENTE DE LICITAÇÃO
CEP 33400-000 - ESTADO DE MINAS GERAIS

	RÍGIDO E CAIXA COM ESPELHO (POR UNIDADE)								
9.1.3	PONTO DE TELEFONE/REDE, INCLUINDO ELETRODUTO DE PVC RÍGIDO E CAIXA COM ESPELHO	un.	10,00	128,93	1.289,30	167,61	1.676,10	SETOP-FEV 2013	INST-TEL-005
9.1.4	PONTO DE TOMADA DE EMBUTIR, INCLUINDO ELETRODUTO DE PVC RÍGIDO E CAIXA COM ESPELHO	un.	43,00	91,94	3.953,42	119,52	5.139,36	SETOP-FEV 2013	INST-TOM-005
9.1.5	PONTO SECO PARA INSTALAÇÃO DE SOM, TV, ALARME E LÓGICA, INCLUINDO ELETRODUTO DE PVC RÍGIDO E CAIXA COM ESPELHO	un.	1,00	73,24	73,24	95,21	95,21	SETOP-FEV 2013	INST-STVAL-005
9.1.6	QUADRO DE DISTRIBUICAO DE ENERGIA DE EMBUTIR, EM CHAPA METALICA, PARA 18 DISJUNTORES TERMOMAGNETICOS MONOPOLARES, COM BARRAMENTO TRIFASICO E NEUTRO, FORNECIMENTO E INSTALACAO	un.	1,00	291,64	291,64	379,13	379,13	SINAPI - FEV2013	74131/004
9.1.7	LUMINÁRIA PARA LÂMPADA COMPACTA FLUORESCENTE, COMPLETA INCLUSIVE LAMPADA FLUORESCENTE COMPACTA 25W	un.	7,00	28,00	196,00	36,40	254,80	FEV2013	MERCADO
9.1.8	FORNECIMENTO E COLOCAÇÃO DE LUMINÁRIA DE SOBREPOR EM CHAPA DE AÇO TRATADA E PINTADA ELETROSTATICAMENTE COM REFLETOR DE ALUMÍNIO ALTO BRILHO E ALETAS ALTO BRILHO COM SOQUETES, PARA LAMPADAS FLUORESCENTE TUBULAR T8 L 36 W/840 COM REATOR DE PARTIDA RAPIDA E LAMPANDAS FLUORESCENTE , COMPLETA	un.	28,00	95,00	2.660,00	123,50	3.458,00	FEV2013	MERCADO



PREFEITURA MUNICIPAL DE LAGOA SANTA

COMISSÃO PERMANENTE DE LICITAÇÃO
CEP 33400-000 - ESTADO DE MINAS GERAIS

9.1.9	PADRÃO CEMIG AÉREO TIPO D8, 66,1 <= DEMANDA <= 75 KVA, TRIFÁSICO	un.	1,00	3.094,27	3.094,27	4.022,55	4.022,55	SETOP-FEV 2013	ELE-PAD-040
9.2	SISTEMA DE PREVENÇÃO CONTRA DESCARGAS ATMOSFÉRICAS - SPDA								
10.2.1	SISTEMA DE PREVENÇÃO CONTRA DESCARGAS ATMOSFÉRICAS PROJETO E EXECUÇÃO- SPDA	un.	1,00	3.800,00	3.800,00	4.940,00	4.940,00	FEV2013	MERCADO
10	INSTALAÇÕES HIDRO-SANITÁRIAS						78.682,66		
10.1	INSTALAÇÕES HIDRÁULICAS								
10.1.1	FORNECIMENTO E INSTALAÇÃO DE RESERVATÓRIO METÁLICO TIPO TAÇA COM ÁGUA NA COLUNA, CAPACIDADE 4500L, INCL. PINTURA ANTI-OXIDANTE INTERNA E EXTERNA, SOLDAS, ESCADAS FIXAS TIPO MARINHEIRO INTERNA E EXTERNA, BOCAL PARA INSPEÇÃO NA TAMPA SUPERIOR, CONEXÕES DE ENTRADA E SAÍDA DE ÁGUA, DRENO PARA LIMPEZA, EXTRAVASOR, SUPORTE DE BÓIA, SUPORTES COM ABRAÇADEIRAS PARA FIXAÇÃO DE TUBULAÇÃO, BASE METÁLICA PARA FIXAÇÃO DO RESERVATÓRIO E SUGESTÃO DE PROJETO DE FUNDAÇÃO	un.	1,00	5.469,23	5.469,23	7.110,00	7.110,00	JUL2013	MERCADO
10.1.2	HIDRÔMETRO 3/4" COM CAIXA DE PROTEÇÃO E REGISTRO COPASA	un.	1,00	144,05	144,05	187,27	187,27	SETOP-FEV 2013	HID-HID-010
10.1.3	PONTO DE ÁGUA FRIA EMBUTIDO, INCLUINDO TUBO DE PVC RÍGIDO SOLDÁVEL E CONEXÕES	un.	21,00	52,40	1.100,40	68,12	1.430,52	SETOP-FEV 2013	INST-AGU-005
10.2	INSTALAÇÕES SANITÁRIAS								



PREFEITURA MUNICIPAL DE LAGOA SANTA

COMISSÃO PERMANENTE DE LICITAÇÃO
CEP 33400-000 - ESTADO DE MINAS GERAIS

10.2.1	PONTO DE ESGOTO, INCLUINDO TUBO DE PVC RÍGIDO SOLDÁVEL DE 40 MM E CONEXÕES	un.	20,00	35,94	718,80	46,72	934,40	SETOP-FEV 2013	INST-ESG-005
10.2.2	PONTO DE ESGOTO, INCLUINDO TUBO DE PVC RÍGIDO SOLDÁVEL DE 50 MM E CONEXÕES	un.	3,00	55,61	166,83	72,29	216,87	SETOP-FEV 2013	INST-ESG-010
10.2.3	PONTO DE ESGOTO, INCLUINDO TUBO DE PVC RÍGIDO SOLDÁVEL DE 100 MM E CONEXÕES	un.	5,00	54,22	271,10	70,49	352,45	SETOP-FEV 2013	INST-ESG-015
10.2.4	CAIXA ALVENARIA 40 X40 X 60 CM, TAMPA EM CONCRETO-INSPEÇÃO / PASSAGEM, INCLUSIVE ESCAVAÇÃO, REATERRO E BOTA-FORA	un.	4,00	149,87	599,48	194,83	779,32	SETOP-FEV 2013	HID-CXS-025
10.2.5	CAIXA ALVENARIA 50 X 50 X 75 CM, TAMPA EM CONCRETO-GORDURA, INCLUSIVE ESCAVAÇÃO, REATERRO E BOTA-FORA	un.	3,00	184,51	553,53	239,86	719,58	SETOP-FEV 2013	HID-GOR-020
10.3	ESTAÇÃO DE TRATAMENTO DE ESGOTO E.T.E.								
10.3.1	EXECUÇÃO DE TANQUE SÉPTICO EM CONCRETO ARMADO E ALVENARIA, CONFORME PROJETO, INCLUSIVE POÇO ABSORVENTE E CAIXA, INCLUSIVE BOTA FORA DE MATERIAL ESCAVADO	un.	1,00	839,20	839,20	1.090,96	1.090,96	SINAPI - FEV2013	74197/001
11.3.2	EXECUÇÃO DE SUMIDOURO EM ALVENARIA, CONFORME PROJETO	un.	1,00	1.037,97	1.037,97	1.349,36	1.349,36	SINAPI - FEV2013	74198/001
10.4	INSTALAÇÕES PLUVIAIS								
10.4.1	CALHA DE CHAPA GALVANIZADA Nº. 22 GSG, DESENV.=75 CM	ml	80,46	68,71	5.528,41	89,32	7.186,69	SETOP-FEV 2013	PLU-CAL-020



PREFEITURA MUNICIPAL DE LAGOA SANTA

COMISSÃO PERMANENTE DE LICITAÇÃO
CEP 33400-000 - ESTADO DE MINAS GERAIS

10.4.2	CONDUTOR DE AP DO TELHADO EM TUBO PVC ESGOTO PLUVIAL, INCLUSIVE CONEXÕES E SUPORTES, 100 MM	ml	6,00	29,71	178,26	38,62	231,72	SETOP-FEV 2013	HID-TUB-055
10.4.3	CAIXA ALVENARIA 40 X 40 X 60 CM, TAMPA EM GRELHA DE AÇO-PASSAGEM, INCLUSIVE ESCAVAÇÃO, REATERRO E BOTA-FORA	un.	2,00	149,87	299,74	194,83	389,66	SETOP-FEV 2013	HID-CXS-025
10.4.4	RALO SEMI- HEMISFÉRICO TIPO ABACAXI D = 100 MM	un.	2,00	21,78	43,56	28,31	56,62	SETOP-FEV 2013	HID-RAL-025
10.5	APARELHOS, METAIS E ACESSÓRIOS								
10.5.1	LAVATÓRIO MEDIO LOUÇA BRANCA COM COLUNA, INCLUSIVE VÁLVULA, SIFÃO E LIGAÇÕES CROMADAS	un.	3,00	196,10	588,30	254,93	764,79	SETOP-FEV 2013	LOU-LAV-010
10.5.2	LAVATÓRIO PEQUENO LOUÇA BRANCA SEM COLUNA, INCLUSIVE VÁLVULA E SIFÃO CROMADOS	un.	1,00	165,61	165,61	215,29	215,29	SETOP-FEV 2013	LOU-LAV-005
10.5.3	FORNECIMENTO E INSTALAÇÃO DE BOJO EM AÇO INOX N° 1 (46,5 X 33 X 11,5 CM) COM VÁLVULA E SIFÃO CROMADOS	un.	2,00	123,23	246,46	160,20	320,40	SETOP-FEV 2013	LOU-BOJ-005
10.5.4	FORNECIMENTO E INSTALAÇÃO DE BOJO EM AÇO INOX EXPURGO HOSPITALAR EM INOX 70X55	un.	1,00	215,00	215,00	279,50	279,50	FEV2013	MERCADO
10.5.5	CUBA DE LOUÇA BRANCA DE EMBUTIR, OVAL, INCLUSIVE VÁLVULA, SIFÃO E LIGAÇÕES CROMADAS	un.	4,00	143,22	572,88	186,19	744,76	SETOP-FEV 2013	LOU-CUB-005



PREFEITURA MUNICIPAL DE LAGOA SANTA

COMISSÃO PERMANENTE DE LICITAÇÃO
CEP 33400-000 - ESTADO DE MINAS GERAIS

10.5.6	TANQUE DE LOUÇA BRANCA C/ COLUNA 22 LITROS, INCLUSIVE VÁLVULA, SIFÃO CROMADOS, PRAFUSO DE FIXAÇÃO	un.	2,00	293,49	586,98	381,54	763,08	SETOP-FEV 2013	LOU-TAN-020
10.5.7	VASO SANITÁRIO COMPLETO LOUÇA BRANCA INCLUSIVE VÁLVULA DE DESCARGA, TUBO DE DESCARGA, PARAFUSOS, TUBO DE LIGAÇÃO	un.	4,00	332,99	1.331,96	432,89	1.731,56	SETOP-FEV 2013	LOU-VAS-020
10.5.8	VASO SANITÁRIO LOUÇA BRANCA INCLUSIVE VÁLVULA DE DESCARGA COM SÓCULO NA BASE DA BACIA DEVENDO ACOMPANHAR A PROJEÇÃO DA BASE NÃO ULTRAPASSANDO EM 0,05 M O SEU CONTOURO, TENDO A ALTURA MÁXIMA (BACIA + ASSENTO) H = 46 CM	un.	1,00	378,28	378,28	491,76	491,76	SETOP-FEV 2013	LOU-VAS-035
10.5.9	TORNEIRA PARA LAVATÓRIO DE MESA BICA BAIXA COM AREJADOR, ACABAMENTO CROMADO	un.	5,00	69,61	348,05	90,49	452,45	SETOP-FEV 2013	MET-TOR-035
10.5.10	TORNEIRA DE MESA PARA PIA DE COZINHA BICA MÓVEL EM METAL CROMADO 1/2"	un.	6,00	126,70	760,20	164,71	988,26	SETOP-FEV 2013	MET-TOR-015
10.5.11	TORNEIRA INOX 1/2" CLINICO HOSPITALAR PAREDE ACIONAMENTO PELO COTOVELO	un.	1,00	825,00	825,00	1.072,50	1.072,50	FEV2013	MERCADO
10.5.12	CONJUTO MOVEIS EM MDF COM PIA AÇO INOX 30CM, TORNEIRA BICA MÓVEL ACIONAMENTO ELETROMAGNETICO, DIM 104 X 46CM ATENDIMENTO NORMAS DA VIGILÂNCIA SANITARIA - CONSULTORIO ODONTOLOGIA	un.	1,00	885,00	885,00	1.150,50	1.150,50	FEV2013	MERCADO



PREFEITURA MUNICIPAL DE LAGOA SANTA

COMISSÃO PERMANENTE DE LICITAÇÃO
CEP 33400-000 - ESTADO DE MINAS GERAIS

10.5.13	REGISTRO DE GAVETA COM ACABAMENTO	un.	10,00	48,59	485,90	63,17	631,70	SETOP-FEV 2013	HID-REG-075
10.5.14	REGISTRO DE PRESSÃO COM ACABAMENTO	un.	3,00	48,59	145,77	63,17	189,51	SETOP-FEV 2013	HID-REG-075
10.5.15	CHUVEIRO-ELÉTRICO INCLUSIVE BRAÇO PARA CHUVEIRO 510-C 1/2" X 40 CM	un.	3,00	146,33	438,99	190,23	570,69	SETOP-FEV 2013	MET-CHU-025
10.5.16	BARRA DE APOIO EM AÇO INOX PARA PNE L=90CM (VASO SANITÁRIO)	un.	2,00	239,06	478,12	310,78	621,56	SETOP-FEV 2013	ACE-BAR-015
10.5.17	ASSENTO BRANCO PARA VASO	un.	5,00	28,01	140,05	36,41	182,05	SETOP-FEV 2013	ACE-ASS-005
10.5.18	ESPELHO (60 X 90) CM, E = 4 MM, COLOCADO COM PARAFUSO FINESSON	un.	5,00	226,60	1.133,00	294,58	1.472,90	SETOP-FEV 2013	VID-ESP-005
10.5.19	PAPELEIRA DE LOUÇA BRANCA	un.	5,00	32,26	161,30	41,94	209,70	SETOP-FEV 2013	ACE-PAP-005
10.5.20	PORTA PAPEL TOALHA, PLÁSTICO, 2 OU 3 DOBRAS	un.	8,00	41,86	334,88	54,42	435,36	SETOP-FEV 2013	ACE-PAP-020
10.5.21	PORTA SABÃO LÍQUIDO	un.	8,00	70,03	560,24	91,04	728,32	SETOP-FEV 2013	ACE-SAB-005
10.5.22	LIXEIRA MÉDIA -9 LITROS	un.	8,00	30,90	247,20	40,17	321,36	jul/13	MERCADO
10.5.23	DIVISÓRIA EM PAINEL REMOVÍVEL, NÚCLEO COMPENSADO NAVAL - P. AÇO TIPO C	m²	10,94	67,80	741,73	88,14	964,25	SETOP-FEV 2013	DIV-PAI-005
10.5.24	CONJUNTO DE FERRAGENS PARA CONFECÇÃO DE PORTA DE DIVISÓRIA	un.	6,00	76,34	458,04	99,24	595,44	SETOP-FEV 2013	DIV-PAI-015
10.5.25	CHAPA DE AÇO INOX PARA PROTEÇÃO DAS PORTAS DOS BANHEIROS (PNE) - 2 FACES	un.	2,00	110,00	220,00	143,00	286,00	SETOP-FEV 2013	DIV-PAI-015
10.5.26	DIVISÓRIA EM GRANITO ANDORINHA E=3CM, INCLUSIVE FERRAGENS EM LATÃO CROMADO	m²	25,55	426,03	10.885,07	553,84	14.150,61	SETOP-FEV 2013	DIV-PED-015



PREFEITURA MUNICIPAL DE LAGOA SANTA

COMISSÃO PERMANENTE DE LICITAÇÃO
CEP 33400-000 - ESTADO DE MINAS GERAIS

10.5.27	BANCADA EM GRANITO BRANCO ESP. = 3 CM	m ²	65,97	275,34	18.164,18	357,94	23.613,30	SETOP- FEV 2013	BAN-GRA- 015
10.6	SISTEMA DE PREVENÇÃO E COMBATE A INCÊNDIO								
10.6.1	EXTINTOR DE INCÊNDIO TIPO PÓ QUÍMICO SECO (ABC) 6KG, COM CAPACIDADE EXTINTORA 2-A:20- B:C, FABRICADO DE ACORDO COM A NBR 10721 DA ABNT. CONFORME TABELA "B", CONSTANTE NO PROJETO.	un.	4,00	116,30	465,20	151,19	604,76	SETOP- FEV 2013	INC-EXT- 016
10.6.2	LÂMPADA LUMINÁRIA ALIMENTADO POR BATERIA DE CHUMBO ÁCIDA SELADA 6V/4 ^ª ; VOLTAGEM DE REDE DE 221/ 110 AC - 60HZ ATRAVÉS DE CHAVE SELETORA - CADA CONJUNTO SERÁ COMPOSTO DE 2 LÂMPADAS FLUORESCENTES COM 8,0 W CADA; CIRCUITO DE PROTEÇÃO DE SOBRECARGA E DESCARGA DE BATERIA SELETORA PARA UMA OU DUAS LÂMPADAS.	un.	4,00	66,86	267,44	86,92	347,68	SETOP- FEV 2013	INC-LUM- 005
10.6.3	PLACA DE SINALIZAÇÃO DE ORIENTAÇÃO E SALVAMENTO, MODELO S1, CONFORME TABELA "A", CONSTANTE NO PROJETO E DIMENSÕES (400 X 200) MM.	un.	29,00	26,00	754,00	33,80	980,20	FEV2013	MERCADO
10.6.4	PLACA DE SINALIZAÇÃO DE ORIENTAÇÃO E SALVAMENTO, MODELO S5, CONFORME TABELA "A", CONSTANTE NO PROJETO E DIMENSÕES (200 X 70) MM.	un.	21,00	16,00	336,00	20,80	436,80	FEV2013	MERCADO



PREFEITURA MUNICIPAL DE LAGOA SANTA

COMISSÃO PERMANENTE DE LICITAÇÃO
CEP 33400-000 - ESTADO DE MINAS GERAIS

10.6.5	FAIXA ZEBRADA DE SINALIZAÇÃO DE ORIENTAÇÃO E SALVAMENTO, MODELO S7, CONFORME TABELA "A", CONSTANTE NO PROJETO E LARGURA DE 50 MM.	un.	1,00	20,00	20,00	26,00	26,00	FEV2013	MERCADO
10.6.6	PLACA DE SINALIZAÇÃO DE ORIENTAÇÃO E SALVAMENTO, MODELO S8, CONFORME TABELA "A", CONSTANTE NO PROJETO E DIMENSÕES (300 X 300) MM.	un.	4,00	32,00	128,00	41,60	166,40	FEV2013	MERCADO
10.6.7	PLACA DE SINALIZAÇÃO DE ORIENTAÇÃO E SALVAMENTO, MODELO S9, CONFORME TABELA "A", CONSTANTE NO PROJETO E DIMENSÕES (500 X 250) MM.	un.	2,00	53,00	106,00	68,90	137,80	FEV2013	MERCADO
11	REVESTIMENTOS						45.391,07		
11.1	CHAPISCO COM ARGAMASSA 1:3 CIM AREIA, A COLHER	m ²	736,07	3,72	2.738,18	4,84	3.562,58	SETOP- FEV 2013	REV-CHA- 005
11.2	EMBOCO/REBOCO PAULISTA (MASSA UNICA) TRACO 1:1:6 (CIMENTO, CAL E AREIA), ESPESSURA 2,0CM, PREPARO MANUAL	m ²	515,69	15,25	7.864,27	19,83	10.226,13	SINAPI - FEV2013	73927/006
11.3	EMBOÇO C/ ARGAMASSA 1:4 CIM./AREIA	m ²	220,48	17,95	3.957,62	23,34	5.146,00	SINAPI - FEV2013	14.05.21
11.4	REVESTIMENTO CERÂMICO, COR CLARA, PEI-4, 20 X 20 CM, JUNTA A PRUMO, ASSENTADO COM ARGAMASSA PRÉ-FABRICADA, INCLUSIVE REJUNTAMENTO	m ²	221,44	29,86	6.612,20	38,82	8.596,30	SINAPI - FEV2013	73912/001
11.5	CHAPISCO COM ARGAMASSA 1:3 CIM AREIA, A COLHER - TETO	m ²	308,47	3,72	1.147,51	4,84	1.492,99	SETOP- FEV 2013	REV-CHA- 005



PREFEITURA MUNICIPAL DE LAGOA SANTA

COMISSÃO PERMANENTE DE LICITAÇÃO
CEP 33400-000 - ESTADO DE MINAS GERAIS

11.6	REBOCO / EMBOCO PAULISTA (MASSA UNICA) TRACO 1:3 (CIMENTO E AREIA), ESPESSURA 2 CM PREPARO MANUAL - TETO	m ²	308,47	15,90	4.904,67	20,67	6.376,07	SINAPI - FEV2013	73927/011
11.7	CHAPISCO COM ARGAMASSA 1:3 CIM AREIA, A COLHER - EXTERNO	m ²	391,65	3,72	1.456,94	4,84	1.895,59	SETOP- FEV 2013	REV-CHA-005
11.8	REBOCO / EMBOCO PAULISTA (MASSA UNICA) TRACO 1:3 (CIMENTO E AREIA), ESPESSURA 2 CM PREPARO MANUAL - EXTERNO	m ²	391,65	15,90	6.227,24	20,67	8.095,41	SINAPI - FEV2013	73927/011
12	PISOS E RODAPÉ						30.292,53		
12.1	LAJE DE TRANSIÇÃO E = 6 CM, SEM JUNTA, FCK = 10 MPA (MANUAL)	m ²	196,66	23,49	4.619,54	30,54	6.006,00	SETOP- FEV 2013	PIS-LAJ-010
12.2	CONTRAPISO DESEMPENADO, C/ARGAMASSA 1:3, SEM JUNTA E= 2,5CM	m ²	196,66	17,13	3.368,79	22,27	4.379,62	SETOP- FEV 2013	PIS-CON-010
12.3	PISO EM CERAMICA ESMALTADA LINHA POPULAR PEI-4, ASSENTADA COM ARGAMASSA COLANTE, COM REJUNTAMENTO EM CIMENTO BRANCO	m ²	193,10	28,54	5.511,07	37,10	7.164,01	SINAPI - FEV2013	73946/001
12.4	RODAPE EM CERAMICA ESMALTADA LINHA POPULAR PEI-4, ASSENTADA COM ARGAMASSA FABRICADA NO LOCAL, COM REJUNTAMENTO EM CIMENTO BRANCO	ml	198,76	8,74	1.737,16	11,36	2.257,91	SINAPI - FEV2013	73985/001
12.5	PISO EM CONCRETO FCK = 13,5 MPA, E = 8 CM, ACABAMENTO SARRAFEADO, PARA ÁREA EXTERNA	m ²	124,26	25,09	3.117,68	32,62	4.053,36	SETOP- MAR 2011	PIS-CON-025
12.6	SOLEIRA EM GRANITO CINZA ANDORINHA, ESP.: 2CM	m ²	3,56	251,60	895,70	327,08	1.164,40	SETOP- MAR 2011	SOL-GRA-005



PREFEITURA MUNICIPAL DE LAGOA SANTA

COMISSÃO PERMANENTE DE LICITAÇÃO
CEP 33400-000 - ESTADO DE MINAS GERAIS

12.7	EXECUÇÃO DE CALÇAMENTO EM BLOQUETE VAZADO - E = 6 CM - FCK = 25 MPA, INCLUINDO FORNECIMENTO E TRANSPORTE DE TODOS OS MATERIAIS, COLCHÃO DE ASSENTAMENTO E = 6 CM	m ²	105,45	38,42	4.051,39	49,95	5.267,23	SETOP-FEV 2013	OBR-VIA-210
13	PINTURA						45.274,30		
13.1	PREPARAÇÃO P/ PINTURA EM PAREDES, PVA/ACRÍLICA COM FUNDO SELADOR EM 2 DEMÃOS	m ²	515,69	3,38	1.743,03	4,39	2.263,88	SETOP-FEV 2013	PIN-SEL-005
13.2	PREPARAÇÃO P/ PINTURA EM TETOS, PVA/ACRÍLICA COM FUNDO SELADOR EM 2 DEMÃOS	m ²	308,47	3,38	1.042,63	4,39	1.354,18	SETOP-FEV 2013	PIN-SEL-010
13.3	PINTURA ACRILICA, EM PAREDES, 2 DEMÃOS SOBRE MASSA ACRILICA	m ²	515,69	12,19	6.286,26	15,85	8.173,69	SINAPI - FEV2013	73954/002
13.4	PINTURA ACRILICA, EM TETOS, 2 DEMÃOS SOBRE MASSA ACRILICA	m ²	308,47	12,19	3.760,25	15,85	4.889,25	SINAPI - FEV2013	73954/002
13.5	EMASSAMENTO COM MASSA ACRILICA PARA AMBIENTES INTERNOS, DUAS DEMÃOS	m ²	824,16	11,72	9.659,16	15,24	12.560,20	SINAPI - FEV2013	74134/002
13.6	PINTURA ÓLEO/ESMALTE, 2 DEMÃOS EM ESQUADRIAS DE FERRO INCLUSIVE FUNDO PROTETOR	m ²	29,04	15,36	446,05	19,97	579,93	SETOP-FEV 2013	PIN-ESM-005
13.7	PINTURA ÓLEO/ESMALTE, 2 DEMÃOS EM ESQUADRIAS DE MADEIRA INCLUSIVE FUNDO BRANCO	m ²	100,35	11,94	1.198,18	15,52	1.557,43	SETOP-FEV 2013	PIN-ESM-015
13.8	EMASSAMENTO COM MASSA ACRILICA PARA AMBIENTES EXTERNOS, DUAS DEMÃOS	m ²	391,65	11,72	4.590,14	15,24	5.968,75	SINAPI - FEV2013	74134/002



PREFEITURA MUNICIPAL DE LAGOA SANTA

COMISSÃO PERMANENTE DE LICITAÇÃO
CEP 33400-000 - ESTADO DE MINAS GERAIS

13.9	PREPARAÇÃO P/ PINTURA EM PAREDES, PVA/ACRÍLICA COM FUNDO SELADOR EM 2 DEMÃOS - EXTERNO	m ²	391,65	3,38	1.323,78	4,39	1.719,34	SETOP-FEV 2013	PIN-SEL-005
13.10	PINTURA ACRILICA, EM PAREDES, 2 DEMÃOS SOBRE MASSA ACRILICA - EXTERNO	m ²	391,65	12,19	4.774,21	15,85	6.207,65	SINAPI - FEV2013	73954/002
14	PAVIMENTAÇÃO - VEÍCULOS						3.227,12		
14.1	REGULARIZAÇÃO DO SUBLEITO COM PROCTOR INTERMEDIÁRIO	m ²	103,00	1,25	128,75	1,63	167,89	SETOP-FEV 2013	OBR-VIA-130
14.2	EXECUÇÃO DE BASE DE BICA CORRIDA, INCLUINDO FORNECIMENTODA BICA, CARGA, ESCARGA, ESPALHAMENTO E COMPACTAÇÃO DO MATERIAL (PROCTOR INTERMEDIÁRIO), EXCLUSIVE TRANSPORTE DO MATERIAL	m ³	15,45	39,56	611,20	51,43	794,59	SETOP-FEV 2013	OBR-VIA-151
14.3	TRANSPORTE DE MATERIAL DE JAZIDA PARA CONSERVAÇÃO DMT DE 0 A 10 KM	m ³ xKm	154,50	0,88	135,96	1,14	176,13	SETOP-FEV 2013	OBR-VIA-315
14.4	TRANSPORTE AGREGADO DMT DE 0 A 10KM	m ³ xKm	154,50	0,82	126,69	1,07	165,32	SETOP-FEV 2013	OBR-VIA-345
14.5	TRANSPORTE DE MATERIAL DE QUALQUER NATUREZA DMT 25 A 30 KM (DMT=25km)	TxKm	0,05	0,37	0,02	0,48	0,02	SETOP-FEV 2013	OBR-VIA-426
14.6	EXECUÇÃO DE IMPRIMAÇÃO COM MATERIAL BETUMINOSO, INCLUINDO FORNECIMENTO E TRANSPORTE DO MATERIAL BETUMINOSO DENTRO DO CANTEIRO DE OBRAS.	m ²	103,00	2,63	270,89	3,42	352,26	SETOP-FEV 2013	OBR-VIA-160



PREFEITURA MUNICIPAL DE LAGOA SANTA

COMISSÃO PERMANENTE DE LICITAÇÃO
CEP 33400-000 - ESTADO DE MINAS GERAIS

14.7	EXECUÇÃO DE PINTURA DE LIGAÇÃO COM MATERIAL BETUMINOSO, INCLUINDO FORNECIMENTO E TRANSPORTE DO MATERIAL BETUMINOSO DENTRO DO CANTEIRO DE OBRAS	m ²	103,00	0,72	74,16	0,94	96,82	SETOP-FEV 2013	OBR-VIA-165
14.8	EXECUÇÃO DE CONCRETO BETUMINOSO USINADO A QUENTE (CBUQ) COM MATERIAL BETUMINOSO, INCLUINDO FORNECIMENTO DOS AGREGADOS E TRANSPORTE DO MATERIAL BETUMINOSO DENTRO DO CANTEIRO DE OBRAS	m ³	3,09	357,65	1.105,14	464,95	1.436,70	SETOP-FEV 2013	OBR-VIA-180
14.9	TRANSPORTE DE PMF/CBUQ PARA CONSERVAÇÃO DMT 0 A 10KM	m ³ xKm	30,90	0,93	28,74	1,21	37,39	SETOP-FEV 2013	OBR-VIA-375
15	COMPLEMENTAÇÃO DE OBRA						10.939,06		
15.2	PLACA DE SINALIZAÇÃO DE PROIBIÇÃO (PROIBIDO FUMAR), SÍMBOLO CIRCULAR, FUNDO BRANCO, PICTOGRAMA CIGARRO NA COR PRETA, FAIXA CIRCULAR E BARRA DIAMETRAL VERMELHA DIMENSÃO (300 X 200) MM.	un.	15,00	30,00	450,00	39,00	585,00	MERCADO	MERCADO
15.3	PLACA DE SINALIZAÇÃO DE BANHEIROS - (200X150) MM	un.	4,00	25,00	100,00	32,50	130,00	MERCADO	MERCADO
15.4	PLACA DE SINALIZAÇÃO DE SALAS - (500X100) MM	un.	14,00	50,00	700,00	65,00	910,00	MERCADO	MERCADO
15.5	LIXEIRAS DE COLETA SELETIVA - 80L -TIPO 4	und.	1,00	415,40	415,40	540,02	540,02	SETOP-FEV 2013	21.40.04
15.6	MURETA DE CONTORNO DE JARDIM	ml	62,24	6,68	415,56	8,68	540,24	SETOP-FEV 2013	MUR-CAL-010*



PREFEITURA MUNICIPAL DE LAGOA SANTA

COMISSÃO PERMANENTE DE LICITAÇÃO
CEP 33400-000 - ESTADO DE MINAS GERAIS

15.7	PLANTIO DE GRAMA ESMERALDA EM PLACAS, INCLUSIVE TERRA VEGETAL E CONSERVAÇÃO POR 30 DIAS M2 13,28	m ²	413,15	13,28	5.486,63	17,26	7.130,97	SETOP-FEV 2013	PAI-GRA-015
15.8	PLANTIO E PREPARO DE COVAS DE ARBUSTOS ORNAMENTAIS EM GERAL, EXCETO FORNECIMENTO DAS MUDAS	un.	21,00	13,28	278,88	17,26	362,46	SETOP-FEV 2013	PAI-COV-010
15.9	FORNECIMENTO DE ARBUSTO - BELA EMÍLIA	un.	21,00	3,71	77,91	4,82	101,22	SETOP-FEV 2013	PAI-MUD-045
15.10	LIMPEZA GERAL DE OBRA	m ²	196,66	2,50	491,65	3,25	639,15	SETOP-FEV 2013	LIM-GER-005
TOTAL AMPLIAÇÃO					365.567,90		475.248,05		
REFORMA									
16	SERVIÇOS PRELIMINARES						3.631,44		
16.1	MOBILIZAÇÃO E DESMOBILIZAÇÃO DE OBRA (0,52% DO VALOR DA OBRA)	un.	1,00	474,76	474,76	617,19	617,19	SETOP-FEV 2013	MOB-DES-020
16.2	REMOÇÃO DE LOUÇAS (LAVATÓRIO, BANHEIRA, PIA, VASO SANITÁRIO, TANQUE)	und	10,00	29,83	298,30	38,78	387,79	SETOP-FEV 2013	DEM-LOU-005
16.3	REMOÇÃO DE BANCADA DE PEDRA (MÁRMORE, GRANITO, ARDÓSIA, MARMORITE, ETC.)	m ²	5,60	20,51	114,86	26,66	149,31	SETOP-FEV 2013	DEM-BAN-00
16.4	DEMOLIÇÃO DE ALVENARIA DE TIJOLO E BLOCO SEM APROVEITAMENTO DO MATERIAL, INCLUSIVE AFASTAMENTO	m ³	5,22	46,71	243,66	60,72	316,76	SETOP-FEV 2013	DEM-ALV-005
16.5	DEMOLIÇÃO DE PISO CERÂMICO OU LADRILHO HIDRÁULICO, INCLUSIVE AFASTAMENTO	m ²	196,66	6,04	1.187,83	7,85	1.544,17	SETOP-FEV 2013	DEM-PIS-010



PREFEITURA MUNICIPAL DE LAGOA SANTA

COMISSÃO PERMANENTE DE LICITAÇÃO
CEP 33400-000 - ESTADO DE MINAS GERAIS

16.6	DEMOLIÇÃO DE CONCRETO ARMADO - COM EQUIPAMENTO ELÉTRICO, INCLUSIVE AFASTAMENTO	m³	0,39	59,85	23,13	77,81	30,06	SETOP-FEV 2013	DEM-CON-020
16.7	REMOÇÃO DE LUMINÁRIA FLUORESCENTE	und	22,00	7,46	164,12	9,70	213,36	SETOP-FEV 2013	DEM-LUM-005
16.8	REMOÇÃO DE LUMINÁRIA INCANDESCENTE	und	6,00	4,67	28,02	6,07	36,43	SETOP-FEV 2013	DEM-LUM-010
16.9	REMOÇÃO DE METAIS (CONDUÍTE, SIFÃO, REGISTRO, TORNEIRAS, VALVULA DESCARGA)	und	10,00	7,21	72,10	9,37	93,73	SETOP-FEV 2013	DEM-MET-005
16.10	TRANSPORTE DE MATERIAL DE QUALQUER NATUREZA CARRINHO DE MÃO DMT <= 50 M	m³	5,61	14,73	82,64	19,15	107,43	SETOP-FEV 2013	TRA-MAO-005
16.11	TRANSPORTE DE MATERIAL DEMOLIDO EM CAÇAMBA	m³	5,61	18,54	104,01	24,10	135,21	SETOP-FEV 2013	TRA-CAÇ-015
17	ADMINISTRAÇÃO LOCAL						18.599,39		
17.1	ENCARREGADO DE OBRA	mês	1,00	4.548,06	4.548,06	5.912,48	5.912,48	SETOP-FEV 2013	ADM-ENC-005
17.2	ESTAGIÁRIO DE ENGENHARIA (COM LEIS SOCIAIS)	mês	1,00	2.370,44	2.370,44	3.081,57	3.081,57	SETOP-FEV 2013	ADM-EST-005
17.3	VIGIA OU SEGURANÇA (2X)	mês	1,00	3.358,32	3.358,32	4.365,82	4.365,82	SETOP-FEV 2013	ADM-VIG-005
17.4	ENGENHEIRO DE OBRAS	H	88,00	45,80	4.030,40	59,54	5.239,52	SETOP-FEV 2013	ADM-ENG-005
18	REFORÇO FUNDAÇÃO						2.011,11		
18.1	LASTRO DE CONCRETO MAGRO E=10CM (PREPARAÇÃO DO FUNDO DE VALA)	m³	0,20	265,67	52,07	345,37	67,69	SETOP-FEV 2013	FUN-LAS-005
18.2	FORMA TABUA PARA CONCRETO EM FUNDAÇÃO, C/ REAPROVEITAMENTO 2X. M2	m²	11,20	37,33	418,10	48,53	543,54	SINAPI - FEV2013	5970



PREFEITURA MUNICIPAL DE LAGOA SANTA

COMISSÃO PERMANENTE DE LICITAÇÃO
CEP 33400-000 - ESTADO DE MINAS GERAIS

18.3	ARMAÇÃO ACO CA-50, DIAM. 6,3 (1/4) À 12,5MM(1/2) - FORNECIMENTO/ CORTE (PERDA DE 10%) / DOBRA / COLOCAÇÃO.	kg	109,60	5,57	610,47	7,24	793,50	SINAPI - FEV2013	74254/002
18.4	FORNECIMENTO E LANÇAMENTO DE CONCRETO ESTRUTURAL VIRADO EM OBRAFCK \geq 20 MPA, BRITA 1 E 2 EM FUNDAÇÃO	m ³	1,37	281,14	385,72	365,48	501,44	SETOP-FEV 2013	FUN-CON-035
18.5	IMPERMEABILIZAÇÃO EM PINTURA COM EMULSÃO ASFÁLTICA	m ²	11,20	7,21	80,75	9,37	104,94	SETOP-FEV 2013	IMP-PIN-005
19	REFORÇO ESTRUTURA DE CONCRETO						1.792,34		
19.1	FORMA E DESFORMA DE COMPENSADO RESINADO ESPESSURA 10MM, EXCLUSIVE ESCORAMENTO (3X)	m ²	14,84	40,84	606,07	53,09	787,86	SETOP-FEV 2013	EST-FOR-020
19.2	CONCRETO ESTRUTURAL USINADO FCK \geq 20 MPA, BRITA 1	m ³	1,09	262,64	285,33	341,43	370,93	SETOP-FEV 2013	EST-CON-080
19.3	ARMAÇÃO ACO CA-50, DIAM. 6,3 (1/4) À 12,5MM(1/2) - FORNECIMENTO/ CORTE (PERDA DE 10%) / DOBRA / COLOCAÇÃO.	kg	87,20	5,57	485,70	7,24	631,33	SINAPI - FEV2013	74254/002
19.4	DESCARGA, MONTAGEM, DESMONTAGEM E CARGA DE ESCORAMENTO METÁLICO TIPOS A E B PARA VIGAS	m ³	0,39	4,42	1,71	5,75	2,22	SETOP-FEV 2013	EST-FOR-041
20	ALVENARIAS						2.537,07		
20.1	EXECUÇÃO DE ALVENARIA DE TIJOLO FURADO (BLOCO CERÂMICO DE VEDAÇÃO), E= 10 CM, ASSENTES COM ARGAMASSA DE CIMENTO E AREIA 1:6	m ²	30,75	23,08	709,71	30,00	922,50	SETOP-FEV 2013	ALV-TIJ-025



PREFEITURA MUNICIPAL DE LAGOA SANTA

COMISSÃO PERMANENTE DE LICITAÇÃO
CEP 33400-000 - ESTADO DE MINAS GERAIS

20.2	VERGAS E CONTRA-VERGAS RETAS CONCRETO ARMADO 15x10 CM FCK= 20 MPA	m	56,30	17,00	957,10	22,10	1.244,23	SINAPI - FEV2013	74200/001
20.3	EXECUÇÃO DE ALVENARIA DE TIJOLO FURADO (BLOCO CERÂMICO DE VEDAÇÃO), E= 15 CM, ASSENTES COM ARGAMASSA DE CIMENTO E AREIA 1:6	m ²	4,05	27,22	110,24	35,39	143,33	SETOP-FEV 2013	ALV-TIJ-030
20.4	ENCUNHAMENTO DE ALVENARIA COM TIJOLOS MACIÇOS PARA PAREDE E = 10 CM	m	11,39	12,66	144,20	16,46	187,48	SETOP-FEV 2013	CIN-ENC-005
20.5	ENCUNHAMENTO DE ALVENARIA COM TIJOLOS MACIÇOS PARA PAREDE E = 15 CM	m	1,50	20,27	30,41	26,35	39,53	SETOP-FEV 2013	CIN-ENC-010
21	ESQUADRIAS						8.921,70		
21.1	PORTA DE ABRIR, MADEIRA DE LEI PRANCHETA PARA PINTURA COMPLETA COM MARCO, 80 X 210 CM, COM FERRAGENS EM FERRO LATONADO, DOBRADIÇA.	un.	10,00	241,02	2.410,20	313,33	3.133,30	SINAPI - MAI2013	73910/005
21.2	PORTA DE ABRIR, MADEIRA DE LEI PRANCHETA PARA PINTURA COMPLETA COM MARCO 1,10 X 210 CM, COM FERRAGENS EM FERRO LATONADO, DOBRADIÇA.	un.	1,00	340,00	340,00	442,00	442,00	SINAPI - FEV2013	*73910/005
21.3	FORNECIMENTO E ASSENTAMENTO DE JANELA BASCULANTE EM MARCO DE METALON CHAPA DOBRADA 18 COM GRADE	m ²	2,43	195,14	474,19	253,68	616,44	SETOP-FEV 2013	SER-JAN-010



PREFEITURA MUNICIPAL DE LAGOA SANTA

COMISSÃO PERMANENTE DE LICITAÇÃO
CEP 33400-000 - ESTADO DE MINAS GERAIS

21.4	FORNECIMENTO E ASSENTAMENTO DE JANELA DE CORRER EM METALON CHAPA DOBRADA 18 COM GRADE	m²	12,87	219,42	2.823,94	285,25	3.671,17	SETOP-FEV 2013	SER-JAN-015
21.5	VIDRO COMUM LISO INCOLOR, E=4MM, COLOCADA	m²	12,87	46,35	596,52	60,26	775,55	SETOP-FEV 2013	VID-LIS-010
21.6	VIDRO LISO FUME E = 4 MM, COLOCADO	m²	2,43	89,66	217,87	116,56	283,24	SINAPI - FEV2013	11187
22	INSTALAÇÕES ELÉTRICAS						19.151,28		
22.1	INSTALAÇÕES ELÉTRICAS, TELEFONIA E LÓGICA								
22.1.1	PONTO DE INTERRUPTOR, INCLUINDO ELETRODUTO DE PVC RÍGIDO E CAIXA COM ESPELHO	un.	14,00	113,17	1.584,38	147,12	2.059,68	SETOP-FEV 2013	INST-INT-005
22.1.2	PONTO DE LUZ EMBUTIDO, INCLUINDO ELETRODUTO DE PVC RÍGIDO E CAIXA COM ESPELHO (POR UNIDADE)	un.	32,00	100,21	3.206,72	130,27	4.168,64	SETOP-FEV 2013	INST-LUZ-005
22.1.3	PONTO DE TELEFONE/REDE, INCLUINDO ELETRODUTO DE PVC RÍGIDO E CAIXA COM ESPELHO	un.	18,00	128,93	2.320,74	167,61	3.016,98	SETOP-FEV 2013	INST-TEL-005
22.1.4	PONTO DE TOMADA DE EMBUTIR, INCLUINDO ELETRODUTO DE PVC RÍGIDO E CAIXA COM ESPELHO	un.	47,00	91,94	4.321,18	119,52	5.617,44	SETOP-FEV 2013	INST-TOM-005
22.1.5	PONTO SECO PARA INSTALAÇÃO DE SOM, TV, ALARME E LÓGICA, INCLUINDO ELETRODUTO DE PVC RÍGIDO E CAIXA COM ESPELHO	un.	1,00	73,24	73,24	95,21	95,21	SETOP-FEV 2013	INST-STVAL-005



PREFEITURA MUNICIPAL DE LAGOA SANTA

COMISSÃO PERMANENTE DE LICITAÇÃO
CEP 33400-000 - ESTADO DE MINAS GERAIS

22.1.6	QUADRO DE DISTRIBUICAO DE ENERGIA DE EMBUTIR, EM CHAPA METALICA, PARA 18 DISJUNTORES TERMOMAGNETICOS MONOPOLARES, COM BARRAMENTO TRIFASICO E NEUTRO, FORNECIMENTO E INSTALACAO	un.	1,00	291,64	291,64	379,13	379,13	SINAPI - FEV2013	74131/004
22.1.7	LUMINÁRIA PARA LÂMPADA COMPACTA FLUORESCENTE, COMPLETA INCLUSIVE LAMPADA FLUORESCENTE COMPACTA 25W	un.	3,00	28,00	84,00	36,40	109,20	FEV2013	MERCADO
22.1.8	FORNECIMENTO E COLOCAÇÃO DE LUMINÁRIA DE SOBREPOR EM CHAPA DE AÇO TRATADA E PINTADA ELETROSTATICAMENTE COM REFLETOR DE ALUMÍNIO ALTO BRILHO E ALETAS ALTO BRILHO COM SOQUETES, PARA LAMPADAS FLUORESCENTE TUBULAR T8 L 36 W/840 COM REATOR DE PARTIDA RAPIDA E LAMPANDAS FLUORESCENTE , COMPLETA	un.	30,00	95,00	2.850,00	123,50	3.705,00	FEV2013	MERCADO
23	INSTALAÇÕES HIDRO-SANITÁRIAS						33.706,37		
23.1	INSTALAÇÕES HIDRÁULICAS								
23.1.1	PONTO DE ÁGUA FRIA EMBUTIDO, INCLUINDO TUBO DE PVC RÍGIDO SOLDÁVEL E CONEXÕES	un.	22,00	52,40	1.152,80	68,12	1.498,64	SETOP- FEV 2013	INST-AGU-005
23.2	INSTALAÇÕES SANITÁRIAS								
23.1.1	PONTO DE ESGOTO, INCLUINDO TUBO DE PVC RÍGIDO SOLDÁVEL DE 40 MM E CONEXÕES	un.	25,00	35,94	898,50	46,72	1.168,00	SETOP- FEV 2013	INST-ESG-005



PREFEITURA MUNICIPAL DE LAGOA SANTA

COMISSÃO PERMANENTE DE LICITAÇÃO
CEP 33400-000 - ESTADO DE MINAS GERAIS

23.1.2	PONTO DE ESGOTO, INCLUINDO TUBO DE PVC RÍGIDO SOLDÁVEL DE 50 MM E CONEXÕES	un.	4,00	55,61	222,44	72,29	289,16	SETOP-FEV 2013	INST-ESG-010
23.1.3	PONTO DE ESGOTO, INCLUINDO TUBO DE PVC RÍGIDO SOLDÁVEL DE 100 MM E CONEXÕES	un.	3,00	54,22	162,66	70,49	211,47	SETOP-FEV 2013	INST-ESG-015
23.1.4	PONTO DE GÁS, INCLUINDO TUBO DE AÇO GALVANIZADO E CONEXÃO, Ø 20 MM	un.	2,00	305,60	611,20	397,28	794,56	SETOP-FEV 2013	INST-GAS-005
23.1.5	CAIXA ALVENARIA 40 X40 X 60 CM, TAMPA EM CONCRETO-INSPEÇÃO / PASSAGEM, INCLUSIVE ESCAVAÇÃO, REATERRO E BOTA-FORA	un.	4,00	149,87	599,48	194,83	779,32	SETOP-FEV 2013	HID-CXS-025
23.1.6	CAIXA ALVENARIA 50 X 50 X 75 CM, TAMPA EM CONCRETO-GORDURA, INCLUSIVE ESCAVAÇÃO, REATERRO E BOTA-FORA	un.	4,00	184,51	738,04	239,86	959,44	SETOP-FEV 2013	HID-GOR-020
23.3	INSTALAÇÕES PLUVIAIS								
23.3.1	CALHA DE CHAPA GALVANIZADA Nº. 22 GSG, DESENV.=75 CM	ml	18,73	68,71	1.286,94	89,32	1.672,96	SETOP-FEV 2013	PLU-CAL-020
23.3.2	CONDUTOR DE AP DO TELHADO EM TUBO PVC ESGOTO PLUVIAL, INCLUSIVE CONEXÕES E SUPORTES, 100 MM	ml	3,00	29,71	89,13	38,62	115,86	SETOP-FEV 2013	HID-TUB-055
23.3.3	CAIXA ALVENARIA 40 X 40 X 60 CM, TAMPA EM GRELHA DE AÇO-PASSAGEM, INCLUSIVE ESCAVAÇÃO, REATERRO E BOTA-FORA	un.	1,00	149,87	149,87	194,83	194,83	SETOP-FEV 2013	HID-CXS-025
23.3.4	RALO SEMI- HEMISFÉRICO TIPO ABACAXI D = 100 MM	un.	1,00	21,78	21,78	28,31	28,31	SETOP-FEV 2013	HID-RAL-025
23.4	APARELHOS, METAIS E ACESSÓRIOS								



PREFEITURA MUNICIPAL DE LAGOA SANTA

COMISSÃO PERMANENTE DE LICITAÇÃO
CEP 33400-000 - ESTADO DE MINAS GERAIS

23.4.1	LAVATÓRIO MEDIO LOUÇA BRANCA COM COLUNA, INCLUSIVE VÁLVULA, SIFÃO E LIGAÇÕES CROMADAS	un.	4,00	196,10	784,40	254,93	1.019,72	SETOP-FEV 2013	LOU-LAV-010
23.4.2	LAVATÓRIO PEQUENO LOUÇA BRANCA SEM COLUNA, INCLUSIVE VÁLVULA E SIFÃO CROMADOS	un.	2,00	165,61	331,22	215,29	430,58	SETOP-FEV 2013	LOU-LAV-005
23.4.3	FORNECIMENTO E INSTALAÇÃO DE BOJO EM AÇO INOX EXPURGO HOSPITALAR EM INOX 70X55	un.	1,00	215,00	215,00	279,50	279,50	FEV2013	MERCADO
23.4.4	FORNECIMENTO E INSTALAÇÃO DE BOJO EM AÇO INOX N° 1 (46,5 X 33 X 11,5 CM) COM VÁLVULA E SIFÃO CROMADOS	un.	5,00	123,23	616,15	160,20	801,00	SETOP-FEV 2013	LOU-BOJ-005
23.4.5	CUBA DE LOUÇA BRANCA DE EMBUTIR, OVAL, INCLUSIVE VÁLVULA, SIFÃO E LIGAÇÕES CROMADAS	un.	5,00	143,22	716,10	186,19	930,95	SETOP-FEV 2013	LOU-CUB-005
23.4.6	VASO SANITÁRIO COMPLETO LOUÇA BRANCA INCLUSIVE VÁLVULA DE DESCARGA, TUBO DE DESCARGA, PARAFUSOS, TUBO DE LIGAÇÃO	un.	1,00	332,99	332,99	432,89	432,89	SETOP-FEV 2013	LOU-VAS-020
23.4.7	VASO SANITÁRIO LOUÇA BRANCA INCLUSIVE VÁLVULA DE DESCARGA COM SÓCULO NA BASE DA BACIA DEVENDO ACOMPANHAR A PROJEÇÃO DA BASE NÃO ULTRAPASSANDO EM 0,05 M O SEU CONTOURNO, TENDO A ALTURA MÁXIMA (BACIA + ASSENTO) H = 46 CM	un.	2,00	378,28	756,56	491,76	983,52	SETOP-FEV 2013	LOU-VAS-035



PREFEITURA MUNICIPAL DE LAGOA SANTA

COMISSÃO PERMANENTE DE LICITAÇÃO
CEP 33400-000 - ESTADO DE MINAS GERAIS

23.4.8	TORNEIRA PARA LAVATÓRIO DE MESA BICA BAIXA COM AREJADOR, ACABAMENTO CROMADO	un.	12,00	69,61	835,32	90,49	1.085,88	SETOP-FEV 2013	MET-TOR-035
23.4.9	TORNEIRA DE MESA PARA PIA DE COZINHA BICA MÓVEL EM METAL CROMADO 1/2"	un.	4,00	126,70	506,80	164,71	658,84	SETOP-FEV 2013	MET-TOR-015
23.4.10	TORNEIRA INOX 1/2" CLINICO HOSPITALAR PAREDE ACIONAMENTO PELO COTOVELO	un.	1,00	825,00	825,00	1.072,50	1.072,50	FEV2013	MERCADO
23.4.11	REGISTRO DE GAVETA COM ACABAMENTO	un.	11,00	48,59	534,49	63,17	694,87	SETOP-FEV 2013	HID-REG-075
23.4.12	ASSENTO BRANCO PARA VASO	un.	3,00	28,01	84,03	36,41	109,23	SETOP-FEV 2013	ACE-ASS-005
23.4.13	ESPELHO (60 X 90) CM, E = 4 MM, COLOCADO COM PARAFUSO FINESSON	un.	3,00	226,60	679,80	294,58	883,74	SETOP-FEV 2013	VID-ESP-005
23.4.14	ESPELHO (3,00 X 90) CM, E = 4 MM, COLOCADO COM PARAFUSO FINESSON	un.	2,00	700,00	1.400,00	910,00	1.820,00	SETOP-FEV 2013	*VID-ESP-005
23.4.15	PAPELEIRA DE LOUÇA BRANCA	un.	3,00	32,26	96,78	41,94	125,82	SETOP-FEV 2013	ACE-PAP-005
23.4.16	PORTA PAPEL TOALHA, PLÁSTICO, 2 OU 3 DOBRAS	un.	10,00	41,86	418,60	54,42	544,20	SETOP-FEV 2013	ACE-PAP-020
23.4.17	PORTA SABÃO LÍQUIDO	un.	10,00	70,03	700,30	91,04	910,40	SETOP-FEV 2013	ACE-SAB-005
23.4.18	LIXEIRA MÉDIA -9 LITROS	un.	10,00	30,90	309,00	40,17	401,70	jul/13	MERCADO
23.4.19	BEBEDOURO GEMINADO INOX	un.	1,00	1.095,76	1.095,76	1.424,49	1.424,49	SETOP-FEV 2013	ACE-BEB-010
23.4.20	BARRA DE APOIO EM AÇO INOX PARA PNE L=90CM (VASO SANITÁRIO)	un.	4,00	239,06	956,24	310,78	1.243,12	SETOP-FEV 2013	ACE-BAR-015



PREFEITURA MUNICIPAL DE LAGOA SANTA

COMISSÃO PERMANENTE DE LICITAÇÃO
CEP 33400-000 - ESTADO DE MINAS GERAIS

23.4.21	CHAPA DE AÇO INOX PARA PROTEÇÃO DAS PORTAS DOS BANHEIROS (PNE) - 2 FACES	un.	4,00	110,00	440,00	143,00	572,00	SETOP-FEV 2013	DIV-PAI-015
23.4.22	DIVISÓRIA EM GRANITO ANDORINHA E=3CM, INCLUSIVE FERRAGENS EM LATÃO CROMADO	m²	10,67	426,03	4.545,74	553,84	5.909,47	SETOP-FEV 2013	DIV-PED-015
23.4.23	BANCADA EM GRANITO BRANCO ESP. = 3 CM	m²	6,95	275,34	1.913,61	357,94	2.487,68	SETOP-FEV 2013	BAN-GRA-015
23.5	SISTEMA DE PREVENÇÃO E COMBATE A INCÊNDIO								
23.5.1	EXTINTOR DE INCÊNDIO TIPO PÓ QUÍMICO SECO (ABC) 6KG, COM CAPACIDADE EXTINTORA 2-A:20-B:C, FABRICADO DE ACORDO COM A NBR 10721 DA ABNT. CONFORME TABELA "B", CONSTANTE NO PROJETO.	un.	2,00	116,30	232,60	151,19	302,38	SETOP-FEV 2013	INC-EXT-016
23.5.2	LÂMPADA LUMINÁRIA ALIMENTADO POR BATERIA DE CHUMBO ÁCIDA SELADA 6V/4ª; VOLTAGEM DE REDE DE 221/ 110 AC - 60HZ ATRAVÉS DE CHAVE SELETORA - CADA CONJUNTO SERÁ COMPOSTO DE 2 LÂMPADAS FLUORESCENTES COM 8,0 W CADA; CIRCUITO DE PROTEÇÃO DE SOBRECARGA E DESCARGA DE BATERIA SELETORA PARA UMA OU DUAS LÂMPADAS.	un.	2,00	66,86	133,72	86,92	173,84	SETOP-FEV 2013	INC-LUM-005
23.5.3	PLACA DE SINALIZAÇÃO DE ORIENTAÇÃO E SALVAMENTO, MODELO S1, CONFORME TABELA "A", CONSTANTE NO PROJETO E DIMENSÕES (400 X 200) MM.	un.	11,00	26,00	286,00	33,80	371,80	FEV2013	MERCADO



PREFEITURA MUNICIPAL DE LAGOA SANTA

COMISSÃO PERMANENTE DE LICITAÇÃO
CEP 33400-000 - ESTADO DE MINAS GERAIS

23.5.4	PLACA DE SINALIZAÇÃO DE ORIENTAÇÃO E SALVAMENTO, MODELO S5, CONFORME TABELA "A", CONSTANTE NO PROJETO E DIMENSÕES (200 X 70) MM.	un.	7,00	16,00	112,00	20,80	145,60	FEV2013	MERCADO
23.5.5	FAIXA ZEBRADA DE SINALIZAÇÃO DE ORIENTAÇÃO E SALVAMENTO, MODELO S7, CONFORME TABELA "A", CONSTANTE NO PROJETO E LARGURA DE 50 MM.	un.	1,00	20,00	20,00	26,00	26,00	FEV2013	MERCADO
23.5.6	PLACA DE SINALIZAÇÃO DE ORIENTAÇÃO E SALVAMENTO, MODELO S8, CONFORME TABELA "A", CONSTANTE NO PROJETO E DIMENSÕES (300 X 300) MM.	un.	2,00	32,00	64,00	41,60	83,20	FEV2013	MERCADO
23.5.7	PLACA DE SINALIZAÇÃO DE ORIENTAÇÃO E SALVAMENTO, MODELO S9, CONFORME TABELA "A", CONSTANTE NO PROJETO E DIMENSÕES (500 X 250) MM.	un.	1,00	53,00	53,00	68,90	68,90	FEV2013	MERCADO
24	REVESTIMENTOS						11.112,50		
24.1	CHAPISCO COM ARGAMASSA 1:3 CIM AREIA, A COLHER	m ²	174,10	3,72	647,65	4,84	842,64	SETOP- FEV 2013	REV-CHA- 005
24.2	EMBOCO/REBOCO PAULISTA (MASSA UNICA) TRACO 1:1:6 (CIMENTO, CAL E AREIA), ESPESSURA 2,0CM, PREPARO MANUAL	m ²	82,53	15,25	1.258,58	19,83	1.636,57	SINAPI - FEV2013	73927/006
24.3	EMBOÇO C/ ARGAMASSA 1:4 CIM./AREIA	m ²	91,57	17,95	1.643,68	23,34	2.137,24	SINAPI - FEV2013	14.05.21



PREFEITURA MUNICIPAL DE LAGOA SANTA

COMISSÃO PERMANENTE DE LICITAÇÃO
CEP 33400-000 - ESTADO DE MINAS GERAIS

24.4	REVESTIMENTO CERÂMICO, COR CLARA, PEI-4, 20 X 20 CM, JUNTA A PRUMO, ASSENTADO COM ARGAMASSA PRÉ-FABRICADA, INCLUSIVE REJUNTAMENTO	m ²	91,57	29,86	2.734,28	38,82	3.554,75	SINAPI - FEV2013	73912/001
24.5	CHAPISCO COM ARGAMASSA 1:3 CIM AREIA, A COLHER - TETO	m ²	115,30	3,72	428,92	4,84	558,05	SETOP- FEV 2013	REV-CHA-005
24.6	REBOCO / EMBOCO PAULISTA (MASSA UNICA) TRACO 1:3 (CIMENTO E AREIA), ESPESSURA 2 CM PREPARO MANUAL - TETO	m ²	115,30	15,90	1.833,27	20,67	2.383,25	SINAPI - FEV2013	73927/011
25	PISOS E RODAPÉ						8.445,78		
25.1	CONTRAPISO DESEMPENADO, C/ARGAMASSA 1:3, SEM JUNTA E= 2,5CM	m ²	116,87	17,13	2.001,98	22,27	2.602,69	SETOP- FEV 2013	PIS-CON-010
25.2	PISO EM CERAMICA ESMALTADA LINHA POPULAR PEI-4, ASSENTADA COM ARGAMASSA COLANTE, COM REJUNTAMENTO EM CIMENTO BRANCO	m ²	115,30	28,54	3.290,66	37,10	4.277,63	SINAPI - FEV2013	73946/001
25.3	RODAPE EM CERAMICA ESMALTADA LINHA POPULAR PEI-4, ASSENTADA COM ARGAMASSA FABRICADA NO LOCAL, COM REJUNTAMENTO EM CIMENTO BRANCO	ml	92,60	8,74	809,32	11,36	1.051,94	SINAPI - FEV2013	73985/001
25.4	SOLEIRA EM GRANITO CINZA ANDORINHA, ESP.: 2CM	m ²	1,57	251,60	395,01	327,08	513,52	SETOP- MAR 2011	SOL-GRA-005
26	PINTURA						12.693,93		
26.1	PREPARAÇÃO P/ PINTURA EM PAREDES , PVA/ACRÍLICA COM FUNDO SELADOR EM 2 DEMÃOS	m ²	294,17	3,38	994,29	4,39	1.291,41	SETOP- FEV 2013	PIN-SEL-005



PREFEITURA MUNICIPAL DE LAGOA SANTA

COMISSÃO PERMANENTE DE LICITAÇÃO
CEP 33400-000 - ESTADO DE MINAS GERAIS

26.2	PREPARAÇÃO P/ PINTURA EM TETOS, PVA/ACRÍLICA COM FUNDO SELADOR EM 2 DEMÃOS	m ²	115,30	3,38	389,71	4,39	506,17	SETOP-FEV 2013	PIN-SEL-010
26.3	PINTURA ACRILICA, EM PAREDES, 2 DEMÃOS SOBRE MASSA ACRILICA	m ²	294,17	12,19	3.585,93	15,85	4.662,59	SINAPI - FEV2013	73954/002
26.4	PINTURA ACRILICA, EM TETOS, 2 DEMÃOS SOBRE MASSA ACRILICA	m ²	115,30	12,19	1.405,51	15,85	1.827,51	SINAPI - FEV2013	73954/002
26.5	PINTURA ÓLEO/ESMALTE, 2 DEMÃOS EM ESQUADRIAS DE FERRO INCLUSIVE FUNDO PROTETOR	m ²	15,30	15,36	235,01	19,97	305,54	SETOP-FEV 2013	PIN-ESM-005
26.6	PINTURA ÓLEO/ESMALTE, 2 DEMÃOS EM ESQUADRIAS DE MADEIRA INCLUSIVE FUNDO BRANCO	m ²	57,33	11,94	684,52	15,52	889,76	SETOP-FEV 2013	PIN-ESM-015
26.7	EMASSAMENTO COM MASSA ACRILICA PARA AMBIENTES EXTERNOS, DUAS DEMÃOS	m ²	90,50	11,72	1.060,66	15,24	1.379,22	SINAPI - FEV2013	74134/002
26.8	PREPARAÇÃO P/ PINTURA EM PAREDES , PVA/ACRÍLICA COM FUNDO SELADOR EM 2 DEMÃOS - EXTERNO	m ²	90,50	3,38	305,89	4,39	397,30	SETOP-FEV 2013	PIN-SEL-005
26.9	PINTURA ACRILICA, EM PAREDES, 2 DEMÃOS SOBRE MASSA ACRILICA - EXTERNO	m ²	90,50	12,19	1.103,20	15,85	1.434,43	SINAPI - FEV2013	73954/002
27	COMPLEMENTAÇÃO DE OBRA						1.719,35		
27.1	PLACA DE SINALIZAÇÃO DE PROIBIÇÃO (PROIBIDO FUMAR), SÍMBOLO CIRCULAR, FUNDO BRANCO, PICTOGRAMA CIGARRO NA COR PRETA, FAIXA CIRCULAR E BARRA DIAMETRAL VERMELHA DIMENSÃO (300 X 200) MM.	un.	3,00	30,00	90,00	39,00	117,00	MERCADO	MERCADO



PREFEITURA MUNICIPAL DE LAGOA SANTA

COMISSÃO PERMANENTE DE LICITAÇÃO
CEP 33400-000 - ESTADO DE MINAS GERAIS

27.2	PLACA DE SINALIZAÇÃO DE BANHEIROS - (200X150) MM	un.	3,00	25,00	75,00	32,50	97,50	MERCADO	MERCADO
27.3	PLACA DE SINALIZAÇÃO DE SALAS - (500X100) MM	un.	9,00	50,00	450,00	65,00	585,00	MERCADO	MERCADO
27.4	LIXEIRAS DE COLETA SELETIVA - 80L -TIPO 4	und.	1,00	415,40	415,40	540,02	540,02	SETOP-FEV 2013	21.40.04
27.5	LIMPEZA GERAL DE OBRA	m ²	116,87	2,50	292,18	3,25	379,83	SETOP-FEV 2013	LIM-GER-005
TOTAL REFORMA					95.631,53		124.322,25		
TOTAL AMPLIAÇÃO + REFORMA									
					461.199,43		599.570,30		



PREFEITURA MUNICIPAL DE LAGOA SANTA

COMISSÃO PERMANENTE DE LICITAÇÃO
CEP 33400-000 - ESTADO DE MINAS GERAIS



CRONOGRAMA FÍSICO-FINANCEIRO

OBRA: PSF MORADAS DA LAPINHA
LOCAL: BAIRRO MORADAS DA LAPINHA

AMPLIAÇÃO / REFORMA

ITEM	ETAPAS/DESCRIÇÃO	FÍSICO/ FINANCEIRO	TOTAL ETAPAS	MÊS 1	MÊS 2	MÊS 3	MÊS 4	MÊS 5	MÊS 6
1	SERVIÇOS PRELIMINARES	5,94%	100,00%	100,00%					
		28.219,27	28.219,27	28.219,27					
2	ADMINISTRAÇÃO LOCAL	16,81%	100,00%	16,00%	17,00%	17,00%	17,00%	17,00%	16,00%
		79.898,14	79.898,14	12.783,70	13.582,68	13.582,68	13.582,68	13.582,68	12.783,70
3	TERRAPLENAGEM/TRABALHO EM TERRA	1,10%	100,00%	100,00%					
		5.237,70	5.237,70	5.237,70					
4	FUNDAÇÃO	4,96%	100,00%		100,00%				
		23.548,90	23.548,90		23.548,90				
5	ESTRUTURA DE CONCRETO	6,25%	100,00%		30,00%	70,00%			
		29.701,43	29.701,43		8.910,43	20.791,00			
6	ALVENARIAS	4,90%	100,00%			50,00%	50,00%		
		23.293,51	23.293,51			11.646,76	11.646,76		
7	COBERTURA	5,27%	100,00%					100,00%	
		25.029,85	25.029,85					25.029,85	
8	ESQUADRIAS	3,98%	100,00%				50,00%	30,00%	20,00%
		18.915,24	18.915,24				9.457,62	5.674,57	3.783,05
9	INSTALAÇÕES ELÉTRICAS	5,81%	100,00%	5,00%	10,00%	25,00%	25,00%	25,00%	10,00%
		27.597,27	27.597,27	1.379,86	2.759,73	6.899,32	6.899,32	6.899,32	2.759,73
10	INSTALAÇÕES HIDRO-SANITÁRIAS	16,56%	100,00%	5,00%	15,00%	25,00%	23,00%	22,00%	10,00%
		78.682,66	78.682,66	3.934,13	11.802,40	19.670,67	18.097,01	17.310,19	7.868,27
11	REVESTIMENTOS	9,55%	100,00%			20,00%	30,00%	30,00%	20,00%
		45.391,07	45.391,07			9.078,21	13.617,32	13.617,32	9.078,21



PREFEITURA MUNICIPAL DE LAGOA SANTA

COMISSÃO PERMANENTE DE LICITAÇÃO
CEP 33400-000 - ESTADO DE MINAS GERAIS

12	PISOS E RODAPÉ	6,37%	100,00%				30,00%	40,00%	30,00%
		30.292,53	30.292,53				9.087,76	12.117,01	9.087,76
13	PINTURA	9,53%	100,00%					50,00%	50,00%
		45.274,30	45.274,30					22.637,15	22.637,15
14	PAVIMENTAÇÃO - VEÍCULOS	0,68%	100,00%						100,00%
		3.227,12	3.227,12						3.227,12
15	COMPLEMENTAÇÃO DE OBRA	2,30%	100,00%						100,00%
		10.939,06	10.939,06						10.939,06
TOTAL		100,00%	100,00%	10,85%	12,75%	17,18%	17,34%	24,59%	17,29%
		475.248,05	475.248,05	51.554,67	60.604,14	81.668,64	82.388,47	116.868,09	82.164,05

REFORMA

ITEM	ETAPAS/DESCRIÇÃO	FÍSICO/ FINANCEI RO	TOTAL ETAPAS	MÊS 1	MÊS 2	MÊS 3	MÊS 4	MÊS 5	MÊS 6
16	SERVIÇOS PRELIMINARES	2,92%	100,00%	100,00%					
		3.631,44	3.631,44	3.631,44					
17	ADMINISTRAÇÃO LOCAL	14,96%	100,00%	16,00%	17,00%	17,00%	17,00%	17,00%	16,00%
		18.599,39	18.599,39	2.975,90	3.161,90	3.161,90	3.161,90	3.161,90	2.975,90
18	REFORÇO FUNDAÇÃO	1,62%	100,00%	100,00%					
		2.011,11	2.011,11	2.011,11					
19	REFORÇO ESTRUTURA DE CONCRETO	1,44%	100,00%	50,00%	50,00%				
		1.792,34	1.792,34	896,17	896,17				
20	ALVENARIAS	2,04%	100,00%		100,00%				
		2.537,07	2.537,07		2.537,07				
21	ESQUADRIAS	7,18%	100,00%			100,00%			
		8.921,70	8.921,70			8.921,70			
22	INSTALAÇÕES ELÉTRICAS	15,40%	100,00%		33,00%	33,00%	34,00%		
		19.151,28	19.151,28		6.319,92	6.319,92	6.511,44		



PREFEITURA MUNICIPAL DE LAGOA SANTA

COMISSÃO PERMANENTE DE LICITAÇÃO
CEP 33400-000 - ESTADO DE MINAS GERAIS

23	INSTALAÇÕES HIDRO-SANITÁRIAS	27,11%	100,00%		33,00%	33,00%	34,00%		
		33.706,37	33.706,37		11.123,10	11.123,10	11.460,17		
24	REVESTIMENTOS	8,94%	100,00%			50,00%	50,00%		
		11.112,50	11.112,50			5.556,25	5.556,25		
25	PISOS E RODAPÉ	6,79%	100,00%				50,00%	50,00%	
		8.445,78	8.445,78				4.222,89	4.222,89	
26	PINTURA	10,21%	100,00%					50,00%	50,00%
		12.693,93	12.693,93					6.346,97	6.346,97
27	COMPLEMENTAÇÃO DE OBRA	1,38%	100,00%					50,00%	50,00%
		1.719,35	1.719,35					859,68	859,68
TOTAL		100,00%	100,00%	7,65%	19,34%	28,22%	24,86%	11,74%	8,19%
		124.322,25	124.322,25	9.514,62	24.038,16	35.082,87	30.912,64	14.591,43	10.182,54



PREFEITURA MUNICIPAL DE LAGOA SANTA
COMISSÃO PERMANENTE DE LICITAÇÃO
CEP 33400-000 - ESTADO DE MINAS GERAIS

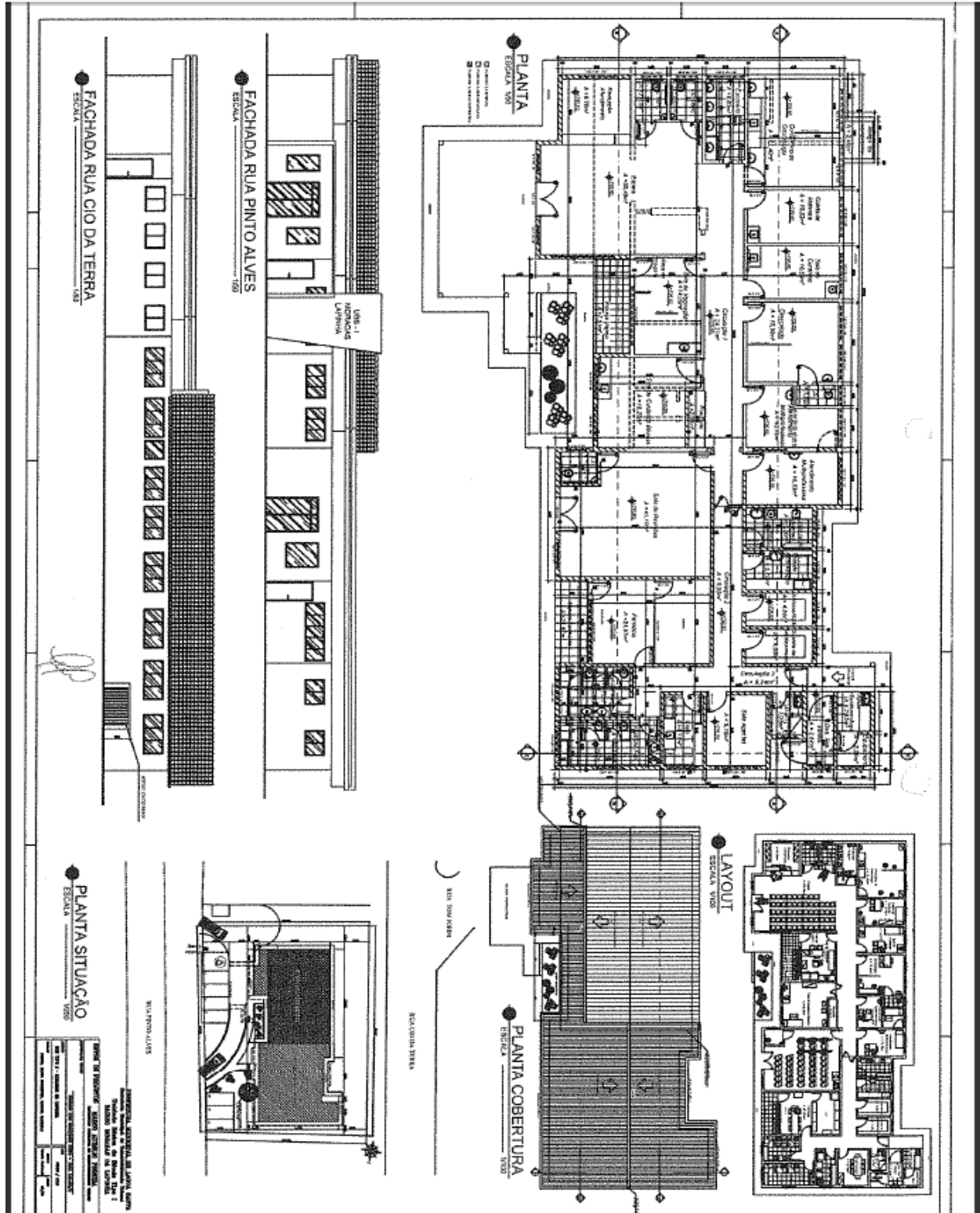



PREFEITURA MUNICIPAL DE LAGOA SANTA
COMISSÃO PERMANENTE DE LICITAÇÃO
CEP 33400-000 - ESTADO DE MINAS GERAIS

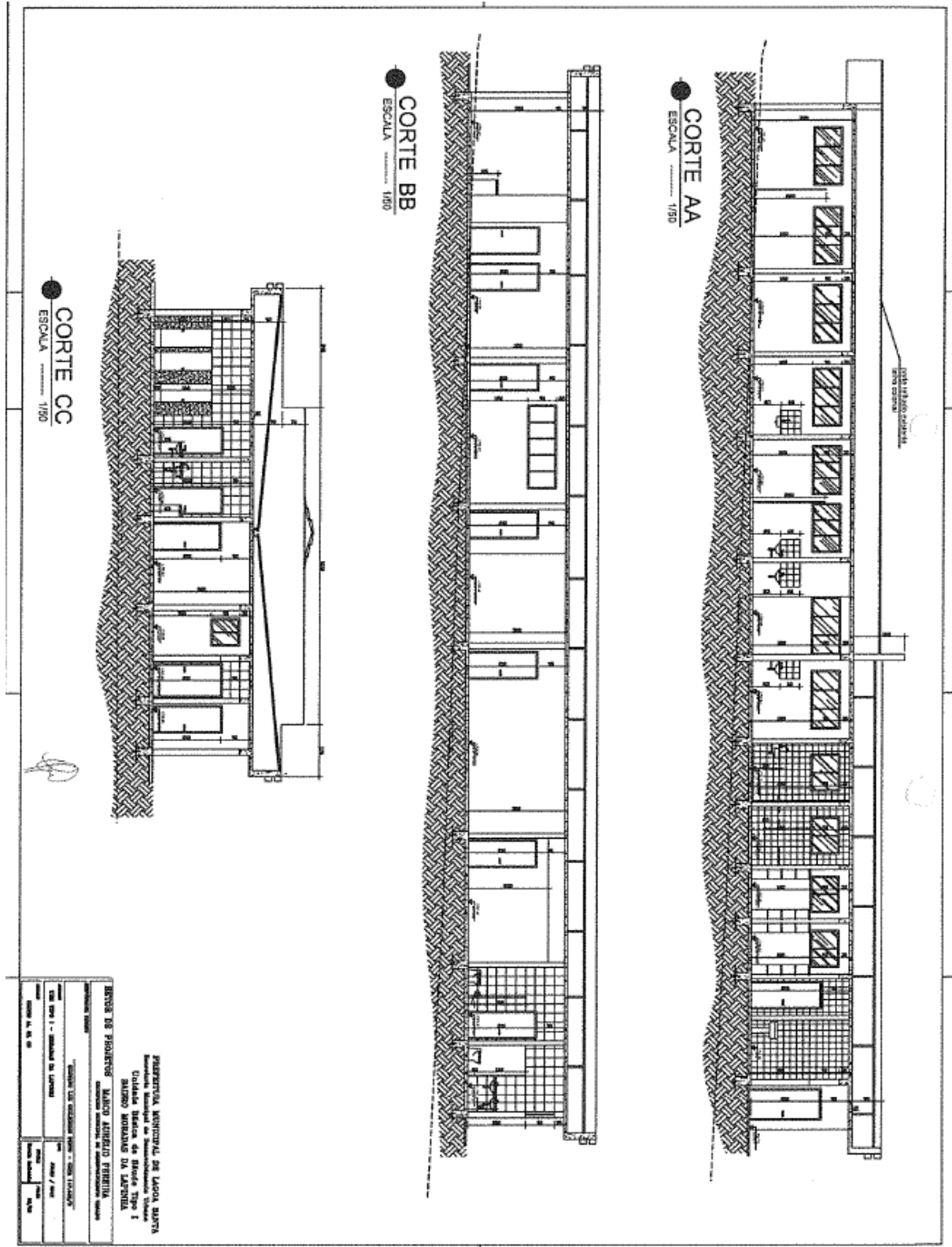



PREFEITURA MUNICIPAL DE LAGOA SANTA
 COMISSÃO PERMANENTE DE LICITAÇÃO
 CEP 33400-000 - ESTADO DE MINAS GERAIS

I.S. FUNCIONÁRIOS (planta, corte AB, corte CD)
 ESCALA 1:50

I.S. PACIENTES (planta, corte CD, corte AB)
 ESCALA 1:50

LAVAGEM, DESINF., ESTER. (planta, corte AB)
 ESCALA 1:50

MODELO AMBIENTES COM PIA E LAVATÓRIO (planta, corte CD, corte AB)
 ESCALA 1:50

OBS.: Detalhamento tipo de acabamento de azulejos em todos as salas com pia e lavatórios

COPA (planta, corte AB)
 ESCALA 1:50

SERVICÓ DE PACIENTES - MUNICÍPIO DE LAGOA SANTA
 Prefeitura Municipal de Lagoa Santa
 Unidade Básica de Saúde - Tipo 1
 Bairro Moribundum da Esperança

PROPOSTA Nº		DATA	
VALOR TOTAL		VALOR UNITÁRIO	
NOME DO LICITANTE		CNPJ	
RUA		Cidade	
CEP		UF	
ASSINATURA		CARIMBO	



PREFEITURA MUNICIPAL DE LAGOA SANTA

COMISSÃO PERMANENTE DE LICITAÇÃO
CEP 33400-000 - ESTADO DE MINAS GERAIS

ANEXO II MODELO DE PROPOSTA

Nome da Licitante: _____

Endereço: _____

Cidade: _____ CEP: _____ Estado: _____

Telefone: _____ Fax: _____

1. DO OBJETO

1.1. A presente proposta refere-se à **CONTRATAÇÃO DE EMPRESA ESPECIALIZADA DE ENGENHARIA PARA REALIZAÇÃO DA REFORMA E AMPLIAÇÃO DO PSF MORADAS DA LAPINHA, COM FORNECIMENTO DE MATERIAL E MÃO DE OBRA, CONFORME MENCIONADO NO ANEXO I – PROJETO BÁSICO, QUE INTEGRA ESTE EDITAL E VIII – Minuta de Termo de Contrato e do Edital Licitatório da Concorrência Pública nº 5/2013.**

2. DA REMUNERAÇÃO

2.1. O preço global proposto é de R\$ _____ (_____), fixo e irrevogável, para a execução dos serviços objeto desta licitação.

2.2. No preço indicado estão incluídos todos os custos operacionais da atividade, os tributos eventualmente devidos e benefícios decorrentes de trabalhos executados em horas extraordinárias, trabalhos noturnos, dominicais e em feriados inclusive o custo dos vigias noturnos, bem como as demais despesas diretas e indiretas, de modo a constituir a única contraprestação pela execução dos serviços, objeto desta licitação.

3. DOS PRAZOS

3.1. Após o recebimento da Ordem de Início do Serviço, os serviços serão iniciados no prazo máximo de 10 (dez) dias corridos.

3.2. Os serviços objeto da presente proposta serão executados no prazo de 10 (dez) meses, contados da data de recebimento da “Ordem de Início de Serviço” expedida pela Secretaria Municipal de Desenvolvimento Urbano.



PREFEITURA MUNICIPAL DE LAGOA SANTA

COMISSÃO PERMANENTE DE LICITAÇÃO
CEP 33400-000 - ESTADO DE MINAS GERAIS

4. DA DECLARAÇÃO

4.1. **Declaramos** que aceitamos e concordamos com as condições de pagamento e os prazos de execução da obra conforme Cronograma Físico e de Desembolso Financeiro que fazem parte do PROJETO BÁSICO.

5. ANEXOS DA PROPOSTA

5.1. Constituem anexos da presente proposta:

- a) Planilha Orçamentária
- b) Planilha de Composição de Preços Unitários
- c) Cronograma Físico
- d) Cronograma Financeiro

Local e data.

Responsável pela empresa:
Nome completo/RG/CPF



PREFEITURA MUNICIPAL DE LAGOA SANTA

COMISSÃO PERMANENTE DE LICITAÇÃO
CEP 33400-000 - ESTADO DE MINAS GERAIS

ANEXO III PLANILHA DE COMPOSIÇÃO DE PREÇOS UNITÁRIOS

*DATA BASE:	
EMPRESA:	
OBRA:	
SERVIÇO:	UNIDADE MEDIÇÃO:

ITENS DA PLANILHA:

DISCRIMINAÇÃO	UNID.	COEFICIENTE	PREÇO UNITÁRIO	CUSTO PARCIAL
1. MÃO DE OBRA				

SUBTOTAL
ENCARGOS SOCIAIS (%)

TOTAL DE MÃO DE OBRA (A)

2. MATERIAIS				
--------------	--	--	--	--

TOTAL DE MATERIAIS (B)

3. EQUIPAMENTOS				
-----------------	--	--	--	--

TOTAL DE EQUIPAMENTOS (C)

4. SERVIÇOS				
-------------	--	--	--	--

TOTAL DE SERVIÇOS (D)

TOTAL GERAL: (E)	(A)+(B)+(C)+(D)
B.D.I. =	
F (%)	(G) = (E) * (F) / 100
PREÇO UNITÁRIO (R\$):	(E) + (G)

OBS.: Modelo meramente elucidativo. A empresa poderá apresentar em qualquer outro formato, desde que contenha separadamente os valores referentes a materiais, mão de obra e BDI, para cada item da planilha orçamentária.

***Os preços deverão ter como base o mês de apresentação das propostas.**



PREFEITURA MUNICIPAL DE LAGOA SANTA

COMISSÃO PERMANENTE DE LICITAÇÃO
CEP 33400-000 - ESTADO DE MINAS GERAIS

ANEXO IV MODELO DE DECLARAÇÃO DE CONDIÇÃO DE ME OU EPP

Processo Licitatório n° 136/2013

Modalidade: Concorrência Pública n° 5/2013

A (NOME/RAZÃO SOCIAL DA EMPRESA) _____,
inscrita no CNPJ/MF sob o n° 00.000.000/0000-00, por intermédio de seu representante legal, o(a) Sr.(a) _____, portador do documento de Identidade n° _____ e CPF n° 000.000.000-00, DECLARA, sob as penas da Lei, cumpre os requisitos legais para qualificação como _____ (incluir uma das condições da empresa, se é Micro Empresa (ME) ou Empresa de Pequeno Porte (EPP)), nos termos da legislação vigente, artigo 3º da Lei Complementar n° 123 de 14/12/06, e que não está sujeita a quaisquer dos impedimentos do §4º deste artigo, estando apta a usufruir do tratamento favorecido estabelecido nos arts. 42º a 49º da referida Lei.

Local e data.

(Assinatura do Representante da Empresa)

Observações:

- **Declaração a ser emitida em papel timbrado, de forma que identifique a proponente.**
- **Apresentar junto com a carta de credenciamento.**



PREFEITURA MUNICIPAL DE LAGOA SANTA

COMISSÃO PERMANENTE DE LICITAÇÃO
CEP 33400-000 - ESTADO DE MINAS GERAIS

ANEXO V DECLARAÇÃO DE DESISTÊNCIA EXPRESSA DE DIREITO A RECURSO

**Processo Licitatório n° 136/2013
Concorrência Pública n° 5/2013**

Identificação do Licitante:

O Licitante acima identificado, neste ato representado na forma de seu estatuto social ou ato constitutivo, declara que não enviou qualquer pessoa para representá-lo na licitação epigrafada e que, diante deste fato e de seu desinteresse em apresentar recurso administrativo contra a habilitação ou inabilitação e contra fase de julgamento das propostas comerciais sua ou de outras licitantes, renuncia expressamente ao eventual direito de interpor recurso, na forma prevista no art. 109 da Lei 8.666/93.

Por ser a expressão fiel da verdade, firmo o presente.

Local e data.

Assinatura do representante legal da empresa
(Identificação do mesmo)



PREFEITURA MUNICIPAL DE LAGOA SANTA

COMISSÃO PERMANENTE DE LICITAÇÃO
CEP 33400-000 - ESTADO DE MINAS GERAIS

ANEXO VI MODELO DE CARTA DE CREDENCIAMENTO

PROCURAÇÃO

A (nome da EMPRESA), inscrita no CNPJ/MF sob o nº 00.000.000/0000-00, com sede no endereço _____, neste ato representada pelo (s) (diretores ou sócios, com qualificação completa – nome, RG, CPF, nacionalidade, estado civil, profissão e endereço) _____, pelo presente instrumento, credencia procurador(es) o(a) Senhor(a) _(nome, RG, CPF, nacionalidade, estado civil), (Profissão e endereço)_____, para participar das reuniões relativas ao processo licitatório acima referenciado (ou de forma genérica para licitações em geral), o qual está autorizado a requerer vistas de documentos e propostas, manifestar-se em nome da EMPRESA, desistir e interpor recursos, assinar propostas comerciais, apresentar lances verbais, negociar preços e demais condições, confessar, transigir, desistir, firmar compromissos ou acordos, receber e dar quitação, rubricar documentos, assinar atas, contratos e praticar todos os atos necessários ao procedimento licitatório, a que tudo dará por firme e valioso.

Local e data.

Assinatura do representante legal da empresa,
COM FIRMA RECONHECIDA POR CARTÓRIO COMPETENTE.

Observações:

- Utilizar papel timbrado da licitante;
- Identificar o signatário e utilizar carimbo padronizado da empresa.



PREFEITURA MUNICIPAL DE LAGOA SANTA

COMISSÃO PERMANENTE DE LICITAÇÃO
CEP 33400-000 - ESTADO DE MINAS GERAIS

ANEXO VII MODELO DE DECLARAÇÃO DE INEXISTÊNCIA DE FATO IMPEDITIVO E DE SITUAÇÃO REGULAR PERANTE O MINISTÉRIO DO TRABALHO

Processo Licitatório n° 136/2013
Concorrência Pública n° 5/2013

A ____ (Nome da Empresa), neste ato representada por ____ (nome completo do representante), com sede no Endereço: _____, inscrita no CNPJ/MF sob o nº 00.000.000/0000-00, interessada em participar da licitação em epígrafe que se encontra autuada no Processo Licitatório acima indicado, cujo objeto é «OBJETO», promovida pelo Município de Lagoa Santa/MG, DECLARA, sob as penas da Lei, que:

- a) Até a presente data inexistem fatos impeditivos para sua habilitação no presente processo licitatório, assim como que está ciente da obrigatoriedade de declarar ocorrências posteriores;
- b) Encontra-se em situação regular perante o Ministério do Trabalho no que se refere à observância do disposto no inciso XXXIII do artigo 7º da Constituição Federal, não mantendo em seu quadro de pessoal menores de 18 (dezoito) anos em horário noturno de trabalho ou em serviços perigosos ou insalubres, não possuindo ainda, qualquer trabalho de menores de 16 (dezesesseis) anos, salvo na condição de aprendiz, a partir de 14 (quatorze) anos.

Local e data.

(nome, R.G, cargo e assinatura do representante legal)



PREFEITURA MUNICIPAL DE LAGOA SANTA

COMISSÃO PERMANENTE DE LICITAÇÃO
CEP 33400-000 - ESTADO DE MINAS GERAIS

ANEXO VIII - MINUTA DE TERMO DE CONTRATO

PROCESSO LICITATÓRIO N° 136/2013

Concorrência Pública N° 5/2013

INTERESSADO: Secretaria Municipal de Desenvolvimento Urbano de Lagoa Santa.

O **MUNICÍPIO DE LAGOA SANTA**, por intermédio da Prefeitura Municipal, inscrita no CNPJ/MF sob o n° 73.357.469/0001-56, situada a Rua São João, 290, Centro doravante denominado **CONTRATANTE**, neste ato representado pelo Prefeito Municipal, Sr. Fernando Pereira Gomes Neto, titular da Cédula de Identidade RG n° M-3.764.615 SSP/MG, inscrito no CPF/MF sob o n° 272.279.446-20 e a empresa **XXXXXXXXXX**, situada na XXX, n° XXX, Bairro XXX, na Cidade de XXX, Estado de XXX, inscrita no CNPJ/MF sob o n.º XXX, doravante denominada **CONTRATADA**, neste ato representada por XXX, inscrito no CPF n° XXX e CI n° XXX, firmam o presente contrato administrativo, decorrente da **Concorrência Pública N° 5/2013**, regendo-se o presente instrumento pela Lei Federal n° 8.666/93 e suas alterações posteriores, em conformidade com o Processo Licitatório n° **136/2013**, mediante as condições e cláusulas seguintes:

CLÁUSULA PRIMEIRA - DO OBJETO E SUAS ESPECIFICAÇÕES

1.1. Constitui o objeto do presente contrato: A CONTRATAÇÃO DE EMPRESA ESPECIALIZADA DE ENGENHARIA PARA REALIZAÇÃO DA REFORMA E AMPLIAÇÃO DO PSF MORADAS DA LAPINHA, COM FORNECIMENTO DE MATERIAL E MÃO DE OBRA, nas condições estabelecidas no PROJETO BÁSICO, ANEXO I do edital da **Concorrência Pública N° 5/2013**, fazendo parte integrante deste contrato o referido ato convocatório e seus anexos, bem como a proposta formulada pela Contratada, que obrigam igualmente as partes.

1.2. Este contrato será regido pelo Edital de **Concorrência Pública N° 5/2013** e seus anexos, pela Lei Federal 8.666/93 e pelas cláusulas e condições nele lançadas.

CLÁUSULA SEGUNDA - DO VALOR DO CONTRATO

2.1. Este contrato, para efeitos de direito, tem o preço global de R\$ _____ (_____).

2.2. Os preços unitários constam da Planilha Orçamentária integrante da Proposta da Contratada, documentos que compõem os autos do processo licitatório n° **136/2013**.

2.3. O valor definido nesta cláusula inclui todos os custos operacionais da atividade, os tributos eventualmente devidos e benefícios decorrentes de trabalhos executados em horas extraordinárias, trabalhos noturnos, dominicais e em feriados, inclusive o custo dos vigias noturnos, bem como as demais despesas diretas e indiretas, de modo a constituir a única contraprestação pela execução dos serviços, objeto deste Contrato.



PREFEITURA MUNICIPAL DE LAGOA SANTA

COMISSÃO PERMANENTE DE LICITAÇÃO
CEP 33400-000 - ESTADO DE MINAS GERAIS

CLÁUSULA TERCEIRA – DO REAJUSTAMENTO DE PREÇOS E DO REEQUILIBRIO ECONÔMICO-FINANCEIRO

- 3.1.** O valor do presente contrato será fixo e irrevogável durante toda a sua vigência.
- 3.2.** Na hipótese de sobrevirem fatos imprevisíveis ou previsíveis, porém de consequências incalculáveis, retardadores ou impeditivos da execução do ajustado, ou ainda, em caso de força maior, caso fortuito, ou fato do príncipe, configurando situação econômica extraordinária e extracontratual, a relação que as partes pactuaram inicialmente entre os encargos da Contratada e a retribuição do Contratante para a justa remuneração dos serviços, poderá ser revista, com a alteração do preço contratual para mais ou para menos, conforme o caso – através de termo aditivo – para que se mantenha o equilíbrio econômico - financeiro inicial do contrato, nas situações previstas na Lei Federal no. 8.666/93.
- 3.3.** Quaisquer tributos ou encargos legais criados, alterados ou extintos, bem como a superveniência de disposições legais, quando ocorridas após a data de apresentação da proposta, de comprovada repercussão nos preços contratados, implicarão a **revisão** destes para mais ou menos, conforme o caso.
- 3.4.** Acaso venha excepcionalmente a solicitar a revisão de preços, a Contratada deverá demonstrar efetivamente a quebra do equilíbrio econômico-financeiro do contrato, por meio de apresentação de planilha(s) detalhada(s) de custos e documentação idônea correlata (lista de preços de fabricantes, notas fiscais de aquisição de produtos e/ou matérias-primas, etc.), que comprovem efetivamente a afetação da equação financeira inicial.
- 3.5.** O pedido deverá ser protocolado diretamente junto ao Setor de Protocolo, situada na Rua São João, n.º 290 – Centro – Lagoa Santa/MG;

CLÁUSULA QUARTA – DA DOTAÇÃO ORÇAMENTÁRIA

- 4.1** A dotação orçamentária destinada ao pagamento do objeto licitado está prevista e indicada no processo pela área competente do Município de LAGOA SANTA, que deverão onerar o presente exercício:

Ficha	Dotação
557	02.21.02.10.301.0015.1003.4.4.90.51.00

- 4.2** A parte das despesas decorrentes desta licitação que não forem realizadas em 2013 correrão à conta de dotações orçamentárias próprias de exercícios futuros.



PREFEITURA MUNICIPAL DE LAGOA SANTA

COMISSÃO PERMANENTE DE LICITAÇÃO
CEP 33400-000 - ESTADO DE MINAS GERAIS

4.3 A prestação dos serviços de engenharia com fornecimento de mão-de-obra e material para o objeto licitado será através de repasse do Ministério da Saúde, no valor de R\$ 75.000,00 (setenta e cinco mil reais) e por recursos próprios do Município no valor de R\$ XXX.XXX,XX (XXXXXXXXXXXXXXXXXXXX), a título de contrapartida.

CLÁUSULA QUINTA – DA GARANTIA

5.1. A **CONTRATADA** apresenta garantia do adimplemento das condições aqui estabelecidas no valor de _____, calculado na base de 5% (cinco por cento) do valor do Contrato, na modalidade de _____, recolhida ou comprovada junto à Secretaria Municipal de Fazenda, nos termos do item 16 (dezesesseis) do Edital da Concorrência Pública nº 05/2013, que integra este instrumento.

5.2. A garantia total será retida se a **CONTRATADA** der causa ao desfazimento do contrato, para que a contratante possa ser ressarcida, em parte dos prejuízos experimentados.

5.3. No caso de apresentação de garantia na modalidade de fiança bancária, a Contratada deverá providenciar sua prorrogação ou substituição, com antecedência ao seu vencimento, independentemente de notificação, de forma a manter a garantia contratual válida e eficaz até o encerramento do Contrato.

5.4. Após o término da vigência do presente Contrato, desde que cumpridas todas as obrigações assumidas, a garantia prestada será liberada, no prazo máximo de 30 (trinta) dias, a contar do requerimento do interessado, instruído com o Termo de Recebimento Definitivo da Obra, dirigido à Secretaria Municipal de Desenvolvimento Urbano, por intermédio do Setor de Protocolo da Prefeitura Municipal de Lagoa Santa, MG. A liberação será dada mediante autorização da Secretaria Municipal de Desenvolvimento Urbano, subscrita do instrumento contratual, após parecer do Departamento Jurídico do Município.

CLÁUSULA SEXTA – DOS PRAZOS

6.1. A **contratada** deverá **dar início à execução** da obra no prazo máximo de 10 (dez) dias corridos, contado da data de recebimento da Ordem de Início dos Serviços, expedida pela Secretaria Municipal de Desenvolvimento Urbano.

6.2. O prazo de vigência deste contrato é de 12 (doze) meses a contar da data de assinatura do contrato, com a possibilidade de sua prorrogação.

6.3. O objeto deste contrato deverá ser executado no prazo máximo de 10 (dez) meses, a contar da data do recebimento da Ordem de Início do Serviço emitida pela Secretaria Municipal de Desenvolvimento Urbano, podendo tal prazo ser prorrogado a critério exclusivo do Contratante, até que seja concluída a obra, em caso de atraso devidamente justificado, sem que caiba pagamento adicional à Contratada.



PREFEITURA MUNICIPAL DE LAGOA SANTA

COMISSÃO PERMANENTE DE LICITAÇÃO
CEP 33400-000 - ESTADO DE MINAS GERAIS

CLÁUSULA SÉTIMA - DA ALTERAÇÃO DE PRAZOS

7.1. Os prazos de início e término dos serviços e do contrato poderão ser prorrogados, por aditivo contratual, se comprovadamente ocorrerem as circunstâncias a seguir descritas:

- a) Alteração de projeto ou de especificações, pelo **Contratante**;
- b) **Superveniência de fato excepcional ou imprevisível, estranho à vontade das partes, que altere fundamentalmente as condições de execução do Contrato**;
- c) **Interrupção** da execução do Contrato ou diminuição do ritmo de trabalho por ordem e no interesse do **Contratante**;
- d) **Aumento das quantidades inicialmente previstas no contrato, nos limites permitidos na Lei Federal 8.666/93 e suas alterações**;
- e) **Impedimento** de execução do Contrato por fato ou ato de terceiro, reconhecido pelo **Contratante** em documento contemporâneo à sua ocorrência;
- f) Omissão ou atraso de providências a cargo do **Contratante**, inclusive quanto aos pagamentos previstos, de que resulte diretamente impedimento ou retardamento na execução do contrato, sem prejuízo das sanções legais aplicadas aos responsáveis.

CLÁUSULA OITAVA - DO REGIME DE EXECUÇÃO

7.3. Os serviços contratados serão executados sob o regime de empreitada por preço global, com medições por preço unitário, realizadas mensalmente, no último dia útil do mês, com a entrega da nota fiscal respectiva até o quinto dia útil do mês subsequente.

CLÁUSULA NONA - DAS OBRIGAÇÕES DA CONTRATADA

A **Contratada** obriga-se a:

9.1. Apresentar os seguintes comprovantes, cujas eventuais taxas deverão ser pagas por ela, após a assinatura do presente Contrato:

- a) Carta de indicação do engenheiro responsável técnico pela obra, acompanhada da devida Anotação de Responsabilidade Técnica – ART. Admitir-se-á a substituição do responsável técnico, durante a execução contratual, por outro de experiência equivalente ou superior, mediante prévia aprovação da Secretaria Municipal de Desenvolvimento Urbano.



PREFEITURA MUNICIPAL DE LAGOA SANTA

COMISSÃO PERMANENTE DE LICITAÇÃO
CEP 33400-000 - ESTADO DE MINAS GERAIS

b) Averbação de seu registro no CREA-MG, na hipótese de o engenheiro ser de outra região, de acordo com a Lei n.º 5.194/66.

c) Prova de Anotação de Responsabilidade Técnica - ART, referente ao registro do Contrato no CREA-MG, conforme determina a Resolução do CONFEA nº 425/98.

9.2. Promover a organização técnica e administrativa dos serviços, objeto do Contrato, de modo a conduzi-los eficaz e eficientemente, de acordo com os documentos e especificações que integram o Contrato, no prazo determinado.

9.3. Conduzir os trabalhos com estrita observância às normas da legislação pertinente, cumprindo as determinações dos Poderes Públicos, mantendo o local dos serviços sempre limpo e nas melhores condições de segurança, higiene e disciplina.

9.4. Submeter previamente, por escrito, ao **Contratante**, para análise e aprovação, quaisquer mudanças nos métodos executivos que fujam às especificações do Memorial Descritivo.

9.5. Manter no local dos serviços o Livro de Ocorrências para uso exclusivo do **Contratante**, bem como um jogo completo de todos os documentos técnicos.

9.6. Cumprir todas as solicitações e exigências feitas pelo **Contratante** no Livro de Ocorrências.

9.7. Elaborar o Diário de Obra, incluindo diariamente, pelo Engenheiro preposto responsável, as informações sobre o andamento da obra, tais como, número de funcionários, de equipamentos, condições de trabalho, condições meteorológicas, serviços executados, registro de ocorrências e outros fatos relacionados, bem como os comunicados à Fiscalização e situação da obra em relação ao cronograma previsto.

9.8. Refazer, às suas expensas, os trabalhos executados em desacordo com o estabelecido neste instrumento e os que apresentarem defeitos de material ou vício de construção, pelo prazo de 05 (cinco) anos, contado da data de emissão do Termo de Recebimento Definitivo, ou a qualquer tempo se constatado pela fiscalização da Secretaria Municipal de Desenvolvimento Urbano.

9.8.1. Na hipótese de descumprimento da obrigação no prazo assinalado, fica facultado ao **Contratante** requerer que ela seja executada às custas da contratada, descontando-se o valor correspondente dos pagamentos devidos à **Contratada**.

9.8.2. Na hipótese de não ser devido qualquer pagamento à **Contratada**, o valor da obrigação constituirá uma dívida vencida e o valor dado em garantia poderá ser retido pelo **Contratante**.



PREFEITURA MUNICIPAL DE LAGOA SANTA

COMISSÃO PERMANENTE DE LICITAÇÃO
CEP 33400-000 - ESTADO DE MINAS GERAIS

9.9. Adequar-se a todas as exigências ambientais impostas pelos órgãos governamentais responsáveis pelo controle do meio ambiente.

9.10. Assumir inteira responsabilidade, civil, administrativa e penal por quaisquer danos e prejuízos materiais ou pessoais causados pela **Contratada**, seus empregados ou prepostos ao **Contratante** ou ainda a terceiros, ainda que ocorridos em via pública junto à obra.

9.11. Comunicar, através de fax ou correio eletrônico, à Secretaria Municipal de Desenvolvimento Urbano, no prazo de 01 (um) dia, qualquer ocorrência anormal ou acidente que se verifique no local dos serviços.

9.12. Prestar todo esclarecimento ou informação solicitada pelo **Contratante**, ou por seus prepostos, garantindo-lhes o acesso, a qualquer tempo, ao local dos serviços, bem como aos documentos relativos aos serviços executados ou em execução.

9.13. Paralisar, por determinação do **Contratante**, qualquer trabalho que não esteja sendo executado de acordo com a boa técnica ou que ponha em risco a segurança de pessoas ou bens de terceiros.

9.14. Responsabilizar-se pelos encargos previdenciários, fiscais e comerciais resultantes da execução do contrato.

9.15. Responder pelo pagamento dos salários devidos aos empregados e encargos trabalhistas, bem como pelos registros, seguros contra riscos de acidentes de trabalho e outras obrigações inerentes à execução dos serviços ora contratados.

9.16. Arcar com todos os tributos incidentes sobre este Contrato, bem como sobre a sua atividade de construtora, devendo efetuar os respectivos pagamentos na forma e nos prazos determinados por lei.

9.17. Adotar as providências e precauções necessárias, inclusive consulta aos respectivos órgãos, se necessário for, a fim de que não venham a ser danificadas as redes, em especial as subterrâneas pertencentes à COPASA e CEMIG, e Redes Telefônicas.

9.18. Promover a guarda, manutenção e vigilância de materiais, ferramentas, e tudo o que for necessário à execução dos serviços, durante a vigência da obra.

9.19. Arcar com os custos de combustível e manutenção dos veículos e equipamentos que porventura necessite utilizar.



PREFEITURA MUNICIPAL DE LAGOA SANTA

COMISSÃO PERMANENTE DE LICITAÇÃO
CEP 33400-000 - ESTADO DE MINAS GERAIS

9.20. Executar os trabalhos de forma a não prejudicar o trânsito local, e de acordo com as especificações técnicas anexas ao edital, especificações municipais, boas normas de higiene, segurança e normas da ABNT.

9.21. Não empregar mão-de-obra não qualificada para complementar as equipes de trabalho, bem como adotar métodos executivos que indiquem a utilização dessa mão-de-obra.

9.22. Respeitar e exigir que o seu pessoal respeite a legislação sobre segurança, higiene e medicina do trabalho e sua regulamentação devendo fornecer aos seus empregados, quando necessário, os EPI's básicos de segurança. A não observância deste item implicará na imposição da penalidade prevista neste contrato, no subitem 18.2.

9.23. Arcar com os custos de alojamento e alimentação de seus funcionários.

9.24. Promover, às suas expensas, o transporte de seus funcionários em veículos apropriados.

9.25. Realizar, às suas expensas, quando solicitado pelo **Contratante**, os ensaios tecnológicos dos materiais empregados na obra, de acordo com o estabelecido pela Associação Brasileira de Normas Técnicas – ABNT.

9.26. Manter o local dos serviços sempre em ordem e segurança, inclusive no tocante a operários bem como a pessoas autorizadas para sua fiscalização.

9.27. Confeccionar, instalar e preservar, as suas expensas, desde o início dos serviços, uma placa com dimensões mínimas de 1,50 x 3,00 m, conforme modelo fornecido pela Secretaria Municipal de Desenvolvimento Urbano.

9.28. Cumprir rigorosamente o cronograma físico da obra, sob pena de incorrer nas penalidades previstas na cláusula 18ª deste instrumento contratual.

9.29. Tomar as providências relativas à execução da obra nas concessionárias de energia elétrica, água e saneamento para ligações provisórias e definitivas.

9.30. Apresentar à Secretaria Municipal de Desenvolvimento Urbano, mensalmente, **junto com a medição**, cópia do comprovante de pagamento da Guia da Previdência Social (GPS), da Guia de Pagamento do FGTS e Informações à Previdência Social (GFIP) e da Relação de Trabalhadores constantes no arquivo SEFIP, devendo tudo ser juntado no Processo administrativo epigrafado.

9.31. Cumprir todas as Normas Regulamentadoras (NR's) de segurança, medicina e higiene do trabalho e, em especial, as NR-18 – CONDIÇÕES E MEIO AMBIENTE DE TRABALHO NA INDÚSTRIA DA CONSTRUÇÃO, NR-1 – DISPOSIÇÕES GERAIS, NR-6 – EQUIPAMENTOS DE PROTEÇÃO INDIVIDUAL, NR-12 – MÁQUINAS E EQUIPAMENTOS.



PREFEITURA MUNICIPAL DE LAGOA SANTA

COMISSÃO PERMANENTE DE LICITAÇÃO
CEP 33400-000 - ESTADO DE MINAS GERAIS

9.32. Destinar o entulho da construção para o local que for determinado pela Secretaria Municipal de Desenvolvimento Urbano.

9.33. Atender e cumprir todas as demais obrigações e deveres estabelecidos no edital que originou este contrato e na Lei 8.666/93, que rege esta contratação.

9.34. Cumprir o descrito nos artigos 13 e 14 do Decreto Municipal nº 802/2008 – Regulamento ISSQN, sob pena das sanções previstas nos artigos 218 a 224 da Lei 1590/98 – Código Tributário Municipal.

CLÁUSULA DÉCIMA - DAS OBRIGAÇÕES DO CONTRATANTE

O Contratante obriga-se a:

10.1. Fornecer à **Contratada** a “Ordem de Início dos Serviços” que será expedida pela Secretaria Municipal de Desenvolvimento Urbano.

10.2. Prestar à **Contratada** todos os esclarecimentos necessários à execução dos serviços.

10.3. Tomar ciência e vistar todas as anotações lançadas no Diário de Obra elaborado pela **Contratada**, tomando todas as providências decorrentes.

10.4. Aprovar por etapas os serviços executados pela **Contratada**.

10.5. Aprovar previamente a escolha de materiais a serem aplicados na obra, conforme a classificação de qualidade estabelecidas nas especificações dos projetos.

10.6. Promover o apontamento e atestar as medições dos serviços executados, nos termos da Cláusula Décima Terceira do presente instrumento.

10.7. Efetuar os pagamentos devidos, nos termos da Cláusula Terceira Segunda do presente instrumento.

CLÁUSULA DÉCIMA PRIMEIRA- DAS PARTES INTEGRANTES

11.1. Integram o presente Contrato, como se aqui estivessem transcritos: o Anexo I - PROJETO BÁSICO contendo o Memorial Descritivo da Obra, a Planilha Orçamentária, Cronograma Financeiro e o Cronograma Físico; o Instrumento convocatório da licitação e a proposta do licitante vencedor.



PREFEITURA MUNICIPAL DE LAGOA SANTA

COMISSÃO PERMANENTE DE LICITAÇÃO
CEP 33400-000 - ESTADO DE MINAS GERAIS

CLÁUSULA DÉCIMA SEGUNDA - DA MEDIÇÃO DOS SERVIÇOS

12.1. A medição dos serviços contratados será efetuada mensalmente e entregue à Secretaria Municipal de Desenvolvimento Urbano, juntamente com os documentos mencionados no subitem 9.30, nas seguintes condições:

12.1.1. Para efeitos de medição serão considerados os serviços efetivamente executados e atestados pela fiscalização, em conformidade com o Cronograma Físico estabelecido pelo Contratante, sendo para tanto consideradas a qualidade dos materiais e a mão de obra utilizada de forma a atender as especificações técnicas do Memorial Descritivo.

12.1.2. As medições deverão ser realizadas mensalmente, acompanhadas ou aferíveis por preposto da Prefeitura, no último dia útil do mês, e entregue na Secretaria Municipal de Desenvolvimento Urbano até o 1º (primeiro) dia útil do mês subsequente ao da realização dos serviços. Após recebimento, a Secretaria Municipal de Desenvolvimento Urbano terá o prazo máximo de 05 (cinco) dias úteis para a sua conferência e processamento. Após aprovação da medição pela contratante, a contratada terá o prazo máximo de 05 (cinco) dias úteis, para entrega da nota fiscal.

12.1.3. A medição não aprovada será devolvida à **Contratada** para as necessárias correções, com as informações que motivaram sua rejeição, contando-se o prazo estabelecido no subitem 12.1.2 desta cláusula, a partir da data de sua reapresentação.

12.1.4. A devolução da medição não aprovada, em hipótese alguma servirá de pretexto para que a **Contratada** suspenda a execução dos serviços.

12.1.5. Na hipótese de não pronunciamento da Secretaria Municipal de Desenvolvimento Urbano, quanto à medição, no prazo definido anteriormente, considerar-se-á aprovada a medição, sem prejuízo da avaliação e recebimento final do objeto, nos termos da cláusula décima quinta.

12.1.6. Aprovada a medição, a **Contratada** deverá emitir nota fiscal/fatura referente aos serviços medidos.

CLÁUSULA DÉCIMA TERCEIRA - DA FORMA E CONDIÇÕES DE PAGAMENTO

13.1. Após a aprovação da medição, a **Contratada** apresentará à AMPLIAÇÃO a nota fiscal/fatura correspondente com os valores mensais devidos, a qual terá o prazo de 02 (dois) dias úteis para aprová-la ou rejeitá-la.



PREFEITURA MUNICIPAL DE LAGOA SANTA

COMISSÃO PERMANENTE DE LICITAÇÃO
CEP 33400-000 - ESTADO DE MINAS GERAIS

13.2. A nota fiscal/fatura não aprovada pela SMDU será devolvida à **Contratada** para as necessárias correções, com as informações que motivaram sua rejeição, contando-se o prazo estabelecido no subitem 13.4 desta cláusula, a partir da data de sua reapresentação.

13.3. A devolução da nota fiscal/fatura não aprovada em hipótese alguma servirá de pretexto para que a **Contratada** suspenda a execução dos serviços.

13.4. O Contratante efetuará o pagamento das notas fiscais/faturas no prazo de 30 (trinta) dias corridos, a contar da data de sua aprovação.

13.5. O Contratante somente efetuará o pagamento dos valores devidos, após comprovação, pela Contratada, do recolhimento do FGTS, e após a juntada da cópia dos documentos mencionados no subitem 8.30. O recolhimento do INSS será efetuado nos termos do artigo 31 da Lei Federal n.º 8.212, de 24.07.1991 (alterado pela Instrução Normativa n.º 971 de 13/11/2009) e do ISSQN, referente ao objeto da contratação, nos termos da Lei Municipal n.º 3.080/2010 de 01/10/2010 e alterações posteriores.

13.5.1. As empreiteiras, construtoras e prestadoras de serviços de construção civil, que eventualmente tenham subempreitadas ou materiais aplicados à Obra, deverão fornecer junto com a Nota Fiscal da Prestação de Serviços:

13.5.2. Comprovação dos materiais fornecidos mediante apresentação da 1ª via da documentação fiscal (Nota Fiscal de Remessa de Mercadorias), com identificação da obra onde foram aplicados;

13.5.3. Relativamente às subempreitadas, além da 1ª via da documentação fiscal (Nota Fiscal de Serviços emitida pelo empreiteiro) com a identificação da obra, a comprovação do pagamento do imposto mediante apresentação dos documentos de recolhimento.

13.6. O pagamento da primeira parcela ficará condicionado à apresentação dos seguintes comprovantes:

- a) Registro da Obra no CREA;
- b) Registro da Obra no INSS;
- c) Anotação de Responsabilidade Técnica (ART) do responsável técnico e averbação de seu registro no CREA.

13.7. O pagamento da última parcela ficará condicionado à emissão do Termo de Recebimento Provisório da Obra.



PREFEITURA MUNICIPAL DE LAGOA SANTA

COMISSÃO PERMANENTE DE LICITAÇÃO
CEP 33400-000 - ESTADO DE MINAS GERAIS

CLÁUSULA DÉCIMA QUARTA - DA FISCALIZAÇÃO DA OBRA

14.1. O **Contratante**, por meio da SMDU, efetuará a fiscalização da obra a qualquer instante, solicitando à **Contratada**, sempre que julgar conveniente, informações do seu andamento, devendo esta prestar os esclarecimentos desejados e comunicar ao **Contratante** quaisquer fatos ou anormalidades que porventura possam prejudicar o bom andamento ou o resultado final dos serviços.

14.2. No desempenho de suas atividades, é assegurado ao órgão fiscalizador o direito de verificar e exigir a perfeita execução do presente ajuste em todos os termos e condições.

14.3. **As solicitações, reclamações, exigências, observações e ocorrências relacionadas com a execução da obra serão registradas pelo órgão fiscalizador, no Livro de Ocorrências.**

14.4. A ação ou omissão, total ou parcial, do órgão fiscalizador não eximirá a **Contratada** da total responsabilidade de executar a obra, com toda cautela e boa técnica.

CLÁUSULA DÉCIMA QUINTA - DAS CONDIÇÕES DE RECEBIMENTO DO OBJETO CONTRATUAL

15.1. No recebimento e aceitação do objeto deste Contrato será observado, no que couber, as disposições contidas nos artigos de 73 a 76 da Lei Federal n° 8.666/93 e suas alterações.

15.2. Para emissão do Recebimento Provisório deverá ser feita vistoria na qual deverá estar presente a equipe de fiscalização da Secretaria Municipal de Desenvolvimento Urbano. O Termo de Recebimento Provisório será lavrado no prazo de até 15 (quinze) dias corridos, contados da data da apresentação do “**as built**” da obra, acompanhado da comunicação escrita da **Contratada** para a SMDU.

15.3. Na hipótese da não-aceitação dos serviços o **Contratante** registrará o fato no Livro de Ocorrências, sem prejuízo da aplicação da penalidade cabível, indicando as razões da não-aceitação.

15.4. Atendidas todas as exigências registradas no Livro de Ocorrências, a **Contratada** deverá solicitar novamente o recebimento da obra, e, estando conforme, a **AMPLIAÇÃO** emitirá o Termo de Recebimento Provisório.

15.5. O Termo de Recebimento Definitivo será lavrado e assinado pelo(a) Sr(a). Secretário(a) da **AMPLIAÇÃO**, no prazo máximo de **90 (noventa) dias corridos**, contados da data de emissão do Termo de Recebimento Provisório, desde que corrigidos eventuais defeitos surgidos neste período.



PREFEITURA MUNICIPAL DE LAGOA SANTA

COMISSÃO PERMANENTE DE LICITAÇÃO
CEP 33400-000 - ESTADO DE MINAS GERAIS

CLÁUSULA DÉCIMA SEXTA - DA RESPONSABILIDADE DA CONTRATADA

16.1. A **Contratada** responderá durante 05 (cinco) anos, contados da data da emissão do Termo de Recebimento Definitivo, pela solidez e segurança da obra, assim em razão dos materiais como do solo, nos termos do disposto no artigo 618 do Código Civil.

CLÁUSULA DÉCIMA SÉTIMA - DO PESSOAL

17.1. O pessoal que a **Contratada** empregar para a execução dos serviços ora avançados não terá relação de emprego com o **Contratante** e deste não poderá demandar quaisquer pagamentos.

17.2. Na execução do objeto, todos os funcionários da empresa contratada deverão utilizar o uniforme padrão da Prefeitura Municipal de Lagoa Santa, conforme modelo do Anexo IX do Edital.

17.3. Na hipótese de o **Contratante** ser acionado judicialmente em razão do descumprimento da legislação trabalhista ou de natureza civil, com o julgamento de procedência da ação, o valor da condenação será deduzido na medição subsequente à data da condenação, ficando depositado em conta separada, até a solução final do litígio.

17.4. A **Contratada** ressarcirá o **Contratante** de toda e qualquer despesa que, em decorrência de ações judiciais venha a desembolsar.

CLÁUSULA DÉCIMA OITAVA - DAS PENALIDADES

18.1. Se a CONTRATADA deixar de entregar documentação exigida para o certame, apresentar documentação falsa, ensejar o retardamento da execução do objeto, não mantiver a proposta, falhar ou fraudar na execução do contrato, comportar-se de modo inidôneo ou cometer fraude fiscal, ficará impedida de licitar e contratar com a Administração Pública, na forma prevista no inciso IV do art. 87 da Lei 8.666/93, além do encaminhamento do caso ao Ministério Público para a aplicação das sanções criminais previstas nos artigos 89 a 99 da referida Lei, salvo superveniência comprovada de motivo de força maior, desde que aceito pelo CONTRATANTE.

18.2. A recusa do adjudicatário em assinar o contrato, dentro do prazo estabelecido pela CONTRATANTE, bem como o descumprimento total ou parcialmente os contratos administrativos e as atas de registro de preço celebradas com o Município de Lagoa Santa, serão aplicadas as sanções previstas no art. 87 da Lei Federal nº 8.666, de 21 de junho de 1993, com observância do devido processo administrativo, respeitando-se o contraditório e a ampla defesa.



PREFEITURA MUNICIPAL DE LAGOA SANTA

COMISSÃO PERMANENTE DE LICITAÇÃO
CEP 33400-000 - ESTADO DE MINAS GERAIS

I - advertência escrita - comunicação formal de desacordo quanto à conduta do fornecedor sobre o descumprimento de contratos e outras obrigações assumidas, e a determinação da adoção das necessárias medidas de correção;

II - multa - deverá observar os seguintes limites máximos:

a) 0,33% (trinta e três centésimos por cento) por dia, até o trigésimo dia de atraso, sobre o valor do fornecimento ou serviço não realizado, ou sobre a etapa do cronograma físico de obra não cumprida;

b) 10% (dez por cento) sobre o valor do contrato ou da Ata de Registro de Preços, independente da aplicação de outras sanções previstas em lei, nas hipóteses de o adjudicatário se recusar a assinar o contrato ou a Ata de Registro de Preços, ou não aceitar ou retirar a ordem de fornecimento, caso de recusa em efetuar a garantia contratual ou apresentar documentos irregulares ou falsos;

c) 20% (vinte por cento) sobre o valor do fornecimento, serviço ou obra não realizada, no caso de atraso superior a 30 (trinta) dias, ou entrega de objeto com vícios ou defeitos ocultos que o torne impróprio ao uso a que é destinado, ou diminuíam-lhe o valor ou, ainda, fora das especificações contratadas;

III - suspensão temporária de participação em licitação e impedimento de contratar com o Município de Lagoa Santa, por prazo definido no art. 25º, do Decreto 2.260/2012

IV - declaração de inidoneidade para licitar ou contratar com a Administração Pública, enquanto perdurarem os motivos determinantes da punição ou até que seja promovida a reabilitação do fornecedor perante a própria autoridade que aplicou a penalidade, que será concedida sempre que o contratado ressarcir com o Município de Lagoa Santa pelos prejuízos resultantes de ação ou omissão do mesmo, obedecido o disposto no inciso II do art. 32 do Decreto 2.260/2012.

§ 1º O valor da multa aplicada nos termos do inciso II desta cláusula, será descontado do valor da garantia prestada, prevista no § 1º, do art. 56, da Lei Federal 8.666, de 1993, retido dos pagamentos devidos pela Administração Pública Municipal caso os valores forem suficientes a diferença deverá ser paga por meio de guia própria ou cobrado judicialmente.

§ 2º As penalidades de advertência e multa serão aplicadas de ofício ou por provocação dos órgãos de controle, pela autoridade expressamente nomeada.

§ 3º As sanções previstas nos incisos I, III e IV desta cláusula poderão ser aplicadas cumulativamente à prevista no inciso II, assegurado o direito de defesa prévia do interessado no prazo de 05 (cinco) dias úteis.



PREFEITURA MUNICIPAL DE LAGOA SANTA

COMISSÃO PERMANENTE DE LICITAÇÃO
CEP 33400-000 - ESTADO DE MINAS GERAIS

CLÁUSULA DÉCIMA NONA - DAS CONDIÇÕES DE HABILITAÇÃO

19.1. A **Contratada** deverá manter, durante a execução do Contrato, todas as condições de habilitação e qualificação necessárias e exigidas na licitação, em compatibilidade com as obrigações assumidas.

19.2. O Contratante poderá exigir, durante a execução do contrato, a apresentação de qualquer dos documentos exigidos para a habilitação da Contratada na licitação.

CLÁUSULA VIGÉSIMA - DA RESCISÃO

20.1. Constituem motivos para rescisão do presente Contrato as situações referidas nos artigos 77 e 78 da Lei Federal nº 8.666/93 e suas alterações, a qual será processada nos termos do art. 79 do mesmo diploma legal.

20.2. Na hipótese de rescisão determinada por ato unilateral e escrito da Administração, ficarão assegurados ao **Contratante** os direitos elencados no artigo 80 da Lei Federal nº 8.666/93 e suas alterações.

CLÁUSULA VIGÉSIMA PRIMEIRA- DA LICITAÇÃO

21.1. Para a execução dos serviços, objeto deste Contrato, realizou-se licitação na modalidade de Concorrência Pública Nº 3/2013, cujos autos encontram-se no Processo Licitatório nº 132/2013, em nome do Município de Lagoa Santa.

CLÁUSULA VIGÉSIMA SEGUNDA - DA VINCULAÇÃO

22.1. O presente Contrato vincula-se ao instrumento convocatório da licitação e à proposta da contratada, que integra este contrato.

CLÁUSULA VIGÉSIMA TERCEIRA - DA LEGISLAÇÃO APLICÁVEL

23.1. Aplica-se a este Contrato e nos casos omissos, o disposto na Lei Federal nº 8.666/93 e suas alterações.

CLÁUSULA VIGÉSIMA QUARTA – DO FORO

24.1. As partes elegem o foro da Comarca de Lagoa Santa/MG, com renúncia de qualquer outro, por mais privilegiado que seja, para dirimir dúvidas ou questões não resolvidas administrativamente.



PREFEITURA MUNICIPAL DE LAGOA SANTA

COMISSÃO PERMANENTE DE LICITAÇÃO
CEP 33400-000 - ESTADO DE MINAS GERAIS

E por estarem justas e contratadas, firmam as partes o presente instrumento em 03 (três) vias de igual teor e forma, na presença das testemunhas abaixo identificadas e assinadas.

Lagoa Santa, XX de XXXXXXXX de 2013.

CONTRATANTE:

Fernando Pereira Gomes Neto
Prefeito do Município de Lagoa Santa/MG

CONTRATADA:

Representante Legal da Contratada
CARGO
CPF/MF: 000.000.000-00

TESTEMUNHA 1
Nome Completo e Legível
CPF/MF: 000.000.000-00

TESTEMUNHA 2
Nome Completo e Legível
CPF/MF: 000.000.000-00



PREFEITURA MUNICIPAL DE LAGOA SANTA
COMISSÃO PERMANENTE DE LICITAÇÃO
CEP 33400-000 - ESTADO DE MINAS GERAIS

ANEXO IX
MODELO DE UNIFORME



PREFEITURA MUNICIPAL DE LAGOA SANTA
COMISSÃO PERMANENTE DE LICITAÇÃO
CEP 33400-000 - ESTADO DE MINAS GERAIS





PREFEITURA MUNICIPAL DE LAGOA SANTA

COMISSÃO PERMANENTE DE LICITAÇÃO
CEP 33400-000 - ESTADO DE MINAS GERAIS

Manual de Uso da Identidade Visual da PMLS

Calça

Cintura com elástico

Fechamento: Cadarço

Bolsos: frente bolso facão
atrás chapados

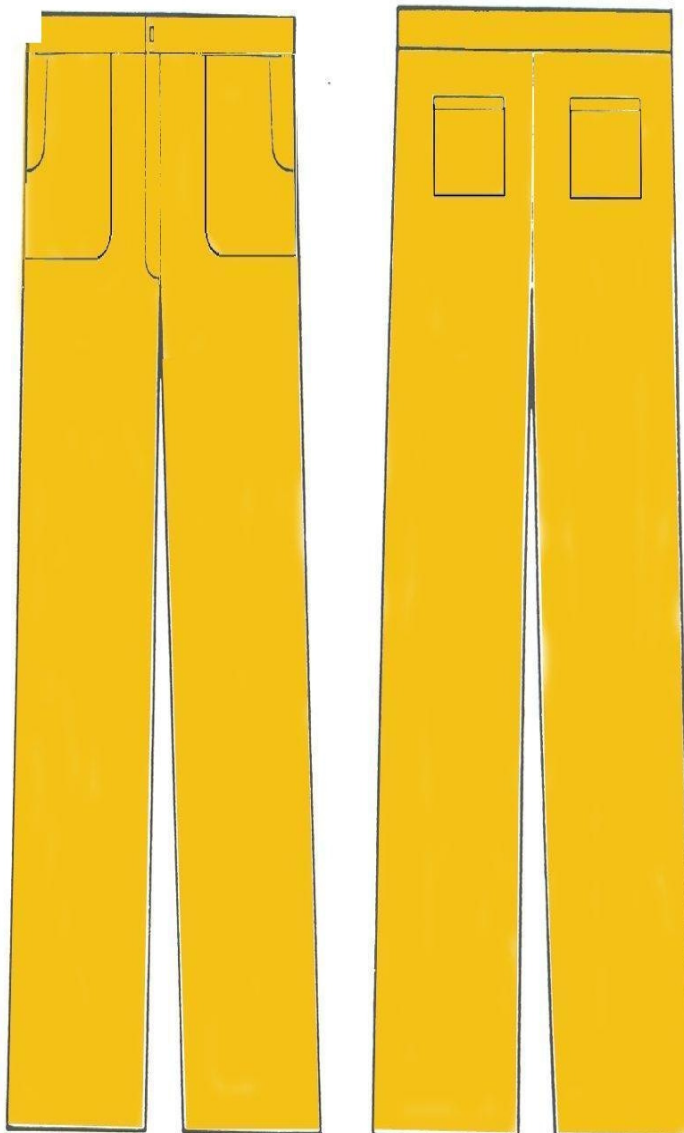



PREFEITURA MUNICIPAL DE LAGOA SANTA

COMISSÃO PERMANENTE DE LICITAÇÃO
CEP 33400-000 - ESTADO DE MINAS GERAIS



LAGOA SANTA

PREFEITURA DA CIDADE



PREFEITURA MUNICIPAL DE LAGOA SANTA

COMISSÃO PERMANENTE DE LICITAÇÃO
CEP 33400-000 - ESTADO DE MINAS GERAIS

ANEXO X ATESTADO DE VISITA

Atestamos, para os devidos fins que a empresa _____
_____,
telefone _____ e e-mail _____
CNPJ/MF no. _____, através do engenheiro _____, CREA no.
_____, realizou a visita técnica e tomou conhecimento das condições e locais onde
serão executadas as **OBRAS** conforme detalhado no **Anexo I – PROJETO BÁSICO**,
objeto da **Concorrência Pública nº 5/2013**, em atendimento ao item 4.1, letra “d” e
parágrafos do Edital respectivo.

Lagoa Santa, _____, _____ de 2013.

Engenheiro ou arquiteto credenciado pela empresa:

Nome: _____

Assinatura: _____

CREA: _____

Engenheiro/Arquiteto da SMDU